



**EDITAL DE PREGÃO ELETRÔNICO Nº 056/2026
PROCESSO ADMINISTRATIVO Nº 1317/2025-D**

OBJETO: REGISTRO DE PREÇOS PARA CONTRATAÇÃO DE EMPRESA PARA PRESTAÇÃO DE SERVIÇO DE FORNECIMENTO, INSTALAÇÃO, MANUTENÇÃO, REMANEJAMENTO, REMOÇÃO E LIMPEZA DOS MOBILIÁRIOS URBANOS, ABRIGOS DE CONCRETO, FIBRA DE VIDRO E POLIESTIRENO EXPANDIDO (EPS), E MARCOS REPRESENTATIVOS EM DIVERSOS PONTOS DE PARADA E ESTAÇÕES DE EMBARQUE E DESEMBARQUE DE ÔNIBUS DO MUNICÍPIO.

MODALIDADE: PREGÃO ELETRÔNICO

DATA E HORA DO PREGÃO: 16/06/2026 ÀS 09H30MIN (HORÁRIO OFICIAL DE BRASÍLIA - DF)

SESSÃO PÚBLICA: WWW.COMPRAS.GOV.BR

CRITÉRIO DE JULGAMENTO: MENOR PREÇO POR LOTE

MODO DE DISPUTA: ABERTO

PREFERÊNCIA ME/EPP/EQUIPARADAS: SIM

TIPO DE LICITAÇÃO: AMPLA CONCORRÊNCIA

UASG DE ATUAÇÃO: 986921 – PREFEITURA MUNICIPAL DE PRAIA GRANDE – SP

PREÂMBULO

A **PREFEITURA DA ESTÂNCIA BALNEÁRIA DE PRAIA GRANDE**, situada à Avenida Presidente Kennedy, nº 9.000, Vila Mirim, Praia Grande/SP, por intermédio da **Secretaria Municipal de Transportes**, torna público, a quem possa interessar, que realizará, no **dia 16 de junho de 2026, às 09h30min (horário oficial de Brasília-DF)**, no Portal de Compras do Governo Federal (<https://www.gov.br/compras/pt-br>), UASG nº **986921**, LICITAÇÃO sob na modalidade PREGÃO, na forma ELETRÔNICA, **REGISTRO DE PREÇOS PARA CONTRATAÇÃO DE EMPRESA PARA PRESTAÇÃO DE SERVIÇO DE FORNECIMENTO, INSTALAÇÃO, MANUTENÇÃO, REMANEJAMENTO, REMOÇÃO E LIMPEZA DOS MOBILIÁRIOS URBANOS, ABRIGOS DE CONCRETO, FIBRA DE VIDRO E POLIESTIRENO ESPANDIDO (EPS), E MARCOS REPRESENTATIVOS EM DIVERSOS PONTOS DE PARADA E ESTAÇÕES DE EMBARQUE E DESEMBARQUE DE ÔNIBUS DO MUNICÍPIO.**, nos termos da Lei Federal nº 14.133/2021, bem como as demais normas legais em vigor, Lei Complementar nº 123/2006, com a redação alterada pela Lei Complementar nº 147/2014 e Decretos Municipais nº 7929/2023 (https://www.praiagrande.sp.gov.br/Administracao/leisdecretos_view.asp?codLeis=8152&Acao=busca), nº 7843/2023 (https://www.praiagrande.sp.gov.br/Administracao/leisdecretos_view.asp?codLeis=8019&Acao=busca), nº 6238/2017 (https://www.praiagrande.sp.gov.br/Administracao/leisdecretos_view.asp?codLeis=5379&Acao=busca), nº 6434/2018 (https://www.praiagrande.sp.gov.br/Administracao/leisdecretos_view.asp?codLeis=5671&Acao=busca) e demais legislações aplicáveis e, ainda, de acordo com as condições estabelecidas neste Edital.

ATENÇÃO QUANTO A POSSIBILIDADE DE ENQUADRAMENTO NAS INFRAÇÕES ADMINISTRATIVAS PREVISTAS NO ITEM 15.1., SOB PENA DE SOFRER A APLICAÇÃO DAS SANÇÕES CONFORME PREVISTO NOS ITENS 15.2 A 15.15.

1. DO OBJETO

1.1. Constitui objeto da presente Licitação a **REGISTRO DE PREÇOS PARA CONTRATAÇÃO DE EMPRESA PARA PRESTAÇÃO DE SERVIÇO DE FORNECIMENTO, INSTALAÇÃO, MANUTENÇÃO, REMANEJAMENTO, REMOÇÃO E LIMPEZA DOS MOBILIÁRIOS URBANOS, ABRIGOS DE CONCRETO, FIBRA DE VIDRO E POLIESTIRENO ESPANDIDO (EPS), E MARCOS REPRESENTATIVOS EM DIVERSOS PONTOS DE PARADA E ESTAÇÕES DE EMBARQUE E DESEMBARQUE DE ÔNIBUS DO MUNICÍPIO.**, conforme condições, quantidades e exigências estabelecidas neste Edital e seus anexos.

1.2. A licitação será dividida em grupos, formados por um ou mais itens, conforme tabela constante do Termo de Referência, facultando-se ao licitante a participação em quantos grupos forem de seu interesse, devendo oferecer proposta para todos os itens que os compõem.

2. DO REGISTRO DE PREÇOS



2.1. As regras referentes aos órgãos gerenciador e participantes, bem como a eventuais adesões são as que constam da minuta de Ata de Registro de Preços

3. DOTAÇÃO ORÇAMENTÁRIA

3.1. As despesas decorrentes desta licitação correrão por conta da DOTAÇÃO ORÇAMENTÁRIA Nº.

SECRETARIA	DOTAÇÕES ORÇAMENTÁRIAS	FONTE
SETRANSP	17.02.00 / 26.453.5001.2103 / 3.3.90.30.24	MUNICIPAL
	17.02.00 / 26.453.5001.2103 / 3.3.90.30.26	
	17.02.00 / 26.453.5001.2103 / 3.3.90.39.20	
	17.02.00 / 26.453.5001.2103 / 4.4.90.30.00	
	17.02.00 / 26.453.5001.2103 / 4.4.90.52.99	

3.2. O valor estimado da contratação é de **R\$ 33.858.320,40 (trinta e três milhões oitocentos e cinquenta e oito mil trezentos e vinte reais e quarenta centavos).**

4. DA PARTICIPAÇÃO NA LICITAÇÃO

4.1. Poderão participar deste certame os interessados cujo ramo de atividade seja compatível com o objeto da licitação e que estiverem previamente credenciados no Sistema de Cadastramento Unificado de Fornecedores - SICAF e no Sistema de Compras do Governo Federal (www.gov.br/compras)

4.1.1. Os interessados deverão atender às condições exigidas no cadastramento no SICAF até o terceiro dia útil anterior à data prevista para recebimento das propostas.

4.2. O licitante responsabiliza-se exclusiva e formalmente pelas transações efetuadas em seu nome, assume como firmes e verdadeiras suas propostas e seus lances, inclusive os atos praticados diretamente ou por seu representante, excluía a responsabilidade do provedor do sistema ou do órgão ou entidade promotora da licitação por eventuais danos decorrentes de uso indevido das credenciais de acesso, ainda que por terceiros.

4.3. É de responsabilidade do cadastrado conferir a exatidão dos seus dados cadastrais nos Sistemas relacionados no item anterior e mantê-los atualizados junto aos órgãos responsáveis pela informação, devendo proceder, imediatamente, à correção ou à alteração dos registros tão logo identifique incorreção ou aqueles se tornem desatualizados.

4.4. A não observância do disposto no item anterior poderá ensejar desclassificação no momento da habilitação.

4.5. A licitação não terá itens para a participação exclusiva a microempresas e empresas de pequeno porte.

4.6. Será concedido tratamento favorecido para as microempresas e empresas de pequeno porte, para o agricultor familiar, o produtor rural pessoa física e para o microempreendedor individual - MEI, nos limites previstos da Lei Complementar nº 123, de 2006.

4.6.1 Nos lotes **1,2,3** e **5** não será concedido nesta licitação tratamento favorecido para microempresa, empresas de pequeno porte e figuras equiparadas, nos termos da Lei Complementar nº 123, de 2006, em razão da incidência, no caso, do art. 4º, § 1º da Lei 14.133, de 2021.

4.7. Não poderão disputar esta licitação:

4.7.1. Aquele que não atenda às condições deste Edital e seu (s) anexo (s);



4.7.2. Autor do anteprojeto, do projeto básico ou do projeto executivo, pessoa física ou jurídica, quando a licitação versar sobre serviços ou fornecimento de bens a ele relacionados;

4.7.3. Empresa, isoladamente ou em consórcio, responsável pela elaboração do projeto básico ou do projeto executivo, ou empresa da qual o autor do projeto seja dirigente, gerente, controlador, acionista ou detentor de mais de 5% (cinco por cento) do capital com direito a voto, responsável técnico ou subcontratado, quando a licitação versar sobre serviços ou fornecimento de bens a ela necessários;

4.7.4. Pessoa física ou jurídica que se encontre, ao tempo da licitação, impossibilitada de participar da licitação em decorrência de sanção que lhe foi imposta;

4.7.5. Aquele que mantenha vínculo de natureza técnica, comercial, econômica, financeira, trabalhista ou civil com dirigente do órgão ou entidade contratante ou com agente público que desempenhe função na licitação ou atue na fiscalização ou na gestão do contrato, ou que deles seja cônjuge, companheiro ou parente em linha reta, colateral ou por afinidade, até o terceiro grau;

4.7.6. Empresas controladoras, controladas ou coligadas, nos termos da Lei nº 6.404, de 15 de dezembro de 1976, concorrendo entre si;

4.7.7. Pessoa física ou jurídica que, nos 5 (cinco) anos anteriores à divulgação do edital, tenha sido condenada judicialmente, com trânsito em julgado, por exploração de trabalho infantil, por submissão de trabalhadores a condições análogas às de escravo ou por contratação de adolescentes nos casos vedados pela legislação trabalhista;

4.7.8. Agente público do órgão ou entidade licitante;

4.7.9. Organizações da Sociedade Civil de Interesse Público - OSCIP, atuando nessa condição;

4.7.10. Não poderá participar, direta ou indiretamente, da licitação ou da execução do contrato agente público do órgão ou entidade contratante, devendo ser observadas as situações que possam configurar conflito de interesses no exercício ou após o exercício do cargo ou emprego, nos termos da legislação que disciplina a matéria, conforme [§ 1º do art. 9º da Lei n.º 14.133, de 2021](#);

4.7.11. Pessoas jurídicas reunidas em consórcio.

4.7.12. Sociedades Cooperativas.

4.8. O impedimento de que trata o item **4.7.4.** será também aplicado ao licitante que atue em substituição a outra pessoa, física ou jurídica, com o intuito de burlar a efetividade da sanção a ela aplicada, inclusive a sua controladora, controlada ou coligada, desde que devidamente comprovado o ilícito ou a utilização fraudulenta da personalidade jurídica do licitante.

4.9. A critério da Administração e exclusivamente a seu serviço, o autor dos projetos e a empresa a que se referem os itens **4.7.2.** e **4.7.3.** poderão participar no apoio das atividades de planejamento da contratação, de execução da licitação ou de gestão do contrato, desde que sob supervisão exclusiva de agentes públicos do órgão ou entidade.

4.10. Equiparam-se aos autores do projeto as empresas integrantes do mesmo grupo econômico.

4.11. O disposto nos itens **4.7.2.** e **4.7.3.** não impede a licitação ou a contratação de serviço que inclua como encargo do contratado a elaboração do projeto básico e do projeto executivo, nas contratações integradas, e do projeto executivo, nos demais regimes de execução.

4.12. Em licitações e contratações realizadas no âmbito de projetos e programas parcialmente financiados por agência oficial de cooperação estrangeira ou por organismo financeiro internacional com recursos do financiamento ou da contrapartida nacional, não poderá participar pessoa física ou jurídica que integre o rol de pessoas sancionadas por essas entidades ou que seja declarada inidônea nos termos da [Lei nº 14.133/2021](#).



4.13. A vedação de que trata o item **4.7.8.** estende-se a terceiro que auxilie a condução da contratação na qualidade de integrante de equipe de apoio, profissional especializado ou funcionário ou representante de empresa que preste assessoria técnica.

4.14. A participação neste Pregão implica o reconhecimento pela Licitante de que conhece, atende e se submete a todas as cláusulas e condições do presente edital, bem como as disposições contidas na legislação indicado no Preâmbulo deste Edital, que disciplinam a presente licitação e integrarão o ajuste correspondente, no que lhe for pertinente.

5. DA APRESENTAÇÃO DA PROPOSTA E DOS DOCUMENTOS DE HABILITAÇÃO

5.1. Na presente licitação, a fase de habilitação sucederá as fases de apresentação de propostas e lances e de julgamento.

5.2. Os licitantes encaminharão, exclusivamente por meio do sistema eletrônico, a proposta com o preço ou o percentual de desconto, conforme o critério de julgamento adotado neste Edital, até a data e o horário estabelecidos para abertura da sessão pública.

5.3. Caso a fase de habilitação anteceda as fases de apresentação de propostas e lances, os licitantes encaminharão, na forma e no prazo estabelecidos no item anterior, simultaneamente os documentos de habilitação e a proposta com o preço ou o percentual de desconto, observado o disposto nos itens **9.1.1. e 9.10.1** deste Edital.

5.4. No cadastramento da proposta inicial, o licitante declarará, em campo próprio do sistema, que:

5.4.1. Está ciente e concorda com as condições contidas no edital e seus anexos, bem como de que a proposta apresentada compreende a integralidade dos custos para atendimento dos direitos trabalhistas assegurados na Constituição Federal, nas leis trabalhistas, nas normas infralegais, nas convenções coletivas de trabalho e nos termos de ajustamento de conduta vigentes na data de sua entrega em definitivo e que cumpre plenamente os requisitos de habilitação definidos no instrumento convocatório;

5.4.2. Não emprega menor de 18 anos em trabalho noturno, perigoso ou insalubre e não emprega menor de 16 anos, salvo menor, a partir de 14 anos, na condição de aprendiz, nos termos do [artigo 7º, XXXIII, da Constituição](#);

5.4.3. Não possui, em sua cadeia produtiva, empregados executando trabalho degradante ou forçado, observando o disposto nos [incisos III e IV do art. 1º e no inciso III do art. 5º da Constituição Federal](#);

5.4.4. Cumpre as exigências de reserva de cargos para pessoa com deficiência e para reabilitado da Previdência Social, previstas em lei e em outras normas específicas.

5.5. O fornecedor enquadrado como microempresa, empresa de pequeno porte deverá declarar, ainda, em campo próprio do sistema eletrônico, que cumpre os requisitos estabelecidos no [artigo 3º da Lei Complementar nº 123, de 2006](#), estando apto a usufruir do tratamento favorecido estabelecido em seus [arts. 42 a 49](#), observado o disposto nos [§§ 1º ao 3º do art. 4º, da Lei n.º 14.133, de 2021](#).

5.5.1. No item exclusivo para participação de microempresas e empresas de pequeno porte, a assinalação do campo "não" impedirá o prosseguimento no certame, para aquele item;

5.5.2. Nos itens em que a participação não for exclusiva para microempresas e empresas de pequeno porte, a assinalação do campo "não" apenas produzirá o efeito de o licitante não ter direito ao tratamento favorecido previsto na [Lei Complementar nº 123, de 2006](#), mesmo que microempresa, empresa de pequeno porte ou sociedade cooperativa.

5.6. Não poderá se beneficiar do tratamento jurídico diferenciado estabelecido nos arts. 42 a 49 da Lei Complementar nº 123, de 2006, a pessoa jurídica:

5.6.1. de cujo capital participe outra pessoa jurídica;



5.6.2. que seja filial, sucursal, agência ou representação, no País, de pessoa jurídica com sede no exterior;

5.6.3. de cujo capital participe pessoa física que seja inscrita como empresário ou seja sócia de outra empresa que receba tratamento jurídico diferenciado nos termos da Lei Complementar nº 123, de 2006, desde que a receita bruta global ultrapasse o limite de que trata o inciso II do art. 3º da referida lei;

5.6.4. cujo titular ou sócio participe com mais de 10% (dez por cento) do capital de outra empresa não beneficiada pela Lei Complementar nº 123, de 2006, desde que a receita bruta global ultrapasse o limite de que trata o inciso II do art. 3º da referida lei;

5.6.5. cujo sócio ou titular seja administrador ou equiparado de outra pessoa jurídica com fins lucrativos, desde que a receita bruta global ultrapasse o limite de que trata o inciso II do art. 3º da referida lei;

5.6.6. constituída sob a forma de cooperativas, salvo as de consumo;

5.6.7. que participe do capital de outra pessoa jurídica;

5.6.8. que exerça atividade de banco comercial, de investimentos e de desenvolvimento, de caixa econômica, de sociedade de crédito, financiamento e investimento ou de crédito imobiliário, de corretora ou de distribuidora de títulos, valores mobiliários e câmbio, de empresa de arrendamento mercantil, de seguros privados e de capitalização ou de previdência complementar;

5.6.9. resultante ou remanescente de cisão ou qualquer outra forma de desmembramento de pessoa jurídica que tenha ocorrido em um dos 5 (cinco) anos-calendário anteriores;

5.6.10. constituída sob a forma de sociedade por ações.

5.6.11. cujos titulares ou sócios guardem, cumulativamente, com o contratante do serviço, relação de pessoalidade, subordinação e habitualidade.

5.7. A falsidade da declaração de que trata os itens **5.4** ou **5.6** sujeitará o licitante às sanções previstas na [Lei nº 14.133, de 2021](#), e neste Edital.

5.8. A licitante deverá apresentar Declaração de parentesco, conforme modelo estabelecido no Anexo VI deste Edital.

5.9. As certidões devem estar com seu prazo de validade em vigor. Se este prazo não constar de lei específica ou do próprio documento, será considerado o prazo de validade de 06 (seis) meses, a partir de sua expedição.

5.10. Na hipótese de não constar prazo de validade nas PROCURAÇÕES apresentadas, o Pregoeiro aceitará como válidas as expedidas até 06 (seis) meses, imediatamente anteriores à data de apresentação dos Envelopes Proposta e Documentação.

5.11. Se a licitante for a matriz, todos os documentos deverão estar em nome da matriz e com CNPJ da matriz. E se for filial todos os documentos deverão estar em nome e com CNPJ da filial, exceto aqueles que, pela própria natureza ou por determinação legal, forem comprovadamente emitidos apenas em nome da matriz ou cuja validade abranja todos os estabelecimentos da empresa. Documento assinado digitalmente do

5.12. Caso a empresa licitante pretenda que um de seus estabelecimentos, que não o participante desta licitação, execute o contrato, deverá apresentar toda a documentação de ambos os estabelecimentos (matriz e filial).

5.13. Os licitantes poderão retirar ou substituir a proposta ou, na hipótese de a fase de habilitação anteceder as fases de apresentação de propostas e lances e de julgamento, os documentos de habilitação anteriormente inseridos no sistema, até a abertura da sessão pública.



5.14. Não haverá ordem de classificação na etapa de apresentação da proposta e dos documentos de habilitação pelo licitante, o que ocorrerá somente após os procedimentos de abertura da sessão pública e da fase de envio de lances.

5.15. Serão disponibilizados para acesso público os documentos que compõem a proposta dos licitantes convocados para apresentação de propostas, após a fase de envio de lances.

5.16. Desde que disponibilizada a funcionalidade no sistema, o licitante poderá parametrizar o seu valor final mínimo ou o seu percentual de desconto máximo quando do cadastramento da proposta e obedecerá às seguintes regras:

5.16.1. A aplicação do intervalo mínimo de diferença de valores ou de percentuais entre os lances, que incidirá tanto em relação aos lances intermediários quanto em relação ao lance que cobrir a melhor oferta; e

5.16.2. Os lances serão de envio automático pelo sistema, respeitado o valor final mínimo estabelecido e o intervalo de que trata o subitem acima.

5.17. O valor final mínimo ou o percentual de desconto final máximo parametrizado no sistema poderá ser alterado pelo fornecedor durante a fase de disputa, sendo vedado:

5.17.1. Valor superior a lance já registrado pelo fornecedor no sistema, quando adotado o critério de julgamento por menor preço; e

5.17.2. Percentual de desconto inferior a lance já registrado pelo fornecedor no sistema, quando adotado o critério de julgamento por maior desconto.

5.18. O valor final mínimo ou o percentual de desconto final máximo parametrizado na forma do item 5.17. possuirá caráter sigiloso para os demais fornecedores e para o órgão ou entidade promotora da licitação, podendo ser disponibilizado estrita e permanentemente aos órgãos de controle externo e interno.

5.19. Caberá ao licitante interessado em participar da licitação acompanhar as operações no sistema eletrônico durante o processo licitatório e se responsabilizar pelo ônus decorrente da perda de negócios diante da inobservância de mensagens emitidas pela Administração ou de sua desconexão.

5.20. O licitante deverá comunicar imediatamente ao provedor do sistema qualquer acontecimento que possa comprometer o sigilo ou a segurança, para imediato bloqueio de acesso.

5.21. A apresentação da proposta de preços implicará em plena aceitação, por parte da licitante, das condições estabelecidas neste Edital e em seus anexos.

5.22. Os requisitos de habilitação e qualificação técnica se encontram no Anexo I – Termo de Referência.

6. DO PREENCHIMENTO DA PROPOSTA

6.1. O licitante deverá enviar sua proposta mediante o preenchimento, no sistema eletrônico, dos seguintes campos:

6.1.1. Valor unitário ou desconto;

6.1.2. Marca/fabricante;

6.1.3. Declarar a marca em campo próprio do sistema ao cadastrar a proposta

6.2. O envio da proposta vinculará o licitante ao cumprimento de todas as condições e obrigações inerentes ao certame.



6.3. Nos valores propostos estarão inclusos todos os custos operacionais, encargos previdenciários, trabalhistas, tributários, comerciais e quaisquer outros que incidam direta ou indiretamente na execução do objeto.

6.4. Os preços ofertados, tanto na proposta inicial, quanto na etapa de lances, serão de exclusiva responsabilidade do licitante, não lhe assistindo o direito de pleitear qualquer alteração, sob alegação de erro, omissão ou qualquer outro pretexto.

6.5. Se o regime tributário da empresa implicar o recolhimento de tributos em percentuais variáveis, a cotação adequada será a que corresponde à média dos efetivos recolhimentos da empresa nos últimos doze meses.

6.6. Independentemente do percentual de tributo inserido na planilha, no pagamento serão retidos na fonte os percentuais estabelecidos na legislação vigente.

6.7. Na presente licitação, a Microempresa e a Empresa de Pequeno Porte poderão se beneficiar do regime de tributação pelo Simples Nacional.

6.8. A apresentação das propostas implica obrigatoriedade do cumprimento das disposições nelas contidas, em conformidade com o que dispõe o Termo de Referência, assumindo o proponente o compromisso de executar o objeto licitado nos seus termos, bem como de fornecer os materiais, equipamentos, ferramentas e utensílios necessários, em quantidades e qualidades adequadas à perfeita execução contratual, promovendo, quando requerido, sua substituição.

6.9. O prazo de validade da proposta será de **60 (sessenta)** dias, a contar da data de sua apresentação.

6.10. Os licitantes devem respeitar os preços máximos estabelecidos nas normas de regência de contratações públicas, quando participarem de licitações públicas;

6.11. Caso o critério de julgamento seja o de menor preço, os licitantes devem respeitar os preços máximos previstos no Termo de Referência/Projeto Básico;

6.12. Caso o critério de julgamento seja o de maior desconto, o preço já decorrente da aplicação do desconto ofertado deverá respeitar os preços máximos previstos no Termo de Referência/Projeto Básico.

6.13. Não será admitida a cotação de quantitativo inferior ao máximo previsto no edital, sob pena de desclassificação.

7. DA ABERTURA DA SESSÃO, CLASSIFICAÇÃO DAS PROPOSTAS E FORMULAÇÃO DE LANCES

7.1. A abertura da presente licitação dar-se-á automaticamente em sessão pública, por meio de sistema eletrônico, na data, horário e local indicados neste Edital.

7.2. Os licitantes poderão retirar ou substituir a proposta ou os documentos de habilitação, quando for o caso, anteriormente inseridos no sistema, até a abertura da sessão pública.

7.3. O sistema disponibilizará campo próprio para troca de mensagens entre o Pregoeiro e os licitantes.

7.4. Iniciada a etapa competitiva, os licitantes deverão encaminhar lances exclusivamente por meio de sistema eletrônico, sendo imediatamente informados do seu recebimento e do valor consignado no registro.

7.5. O lance deverá ser ofertado pelo valor do lote.

7.6. Os licitantes poderão oferecer lances sucessivos, observando o horário fixado para abertura da sessão e as regras estabelecidas no Edital.

7.7. O licitante somente poderá oferecer lance de valor inferior ou percentual de desconto superior ao último por ele ofertado e registrado pelo sistema.



7.8. O intervalo mínimo de diferença de valores ou percentuais entre os lances, que incidirá tanto em relação aos lances intermediários quanto em relação à proposta que cobrir a melhor oferta deverá ser de **R\$ 100,00 (cem reais)**.

7.9. O licitante poderá, uma única vez, excluir seu último lance ofertado, no intervalo de quinze segundos após o registro no sistema, na hipótese de lance inconsistente ou inexecutável.

7.10. O procedimento seguirá de acordo com o modo de disputa adotado.

7.11. Caso seja adotado para o envio de lances no pregão eletrônico o modo de disputa "aberto", os licitantes apresentarão lances públicos e sucessivos, com prorrogações.

7.11.1. A etapa de lances da sessão pública terá duração de dez minutos e, após isso, será prorrogada automaticamente pelo sistema quando houver lance ofertado nos últimos dois minutos do período de duração da sessão pública.

7.11.2. A prorrogação automática da etapa de lances, de que trata o subitem anterior, será de dois minutos e ocorrerá sucessivamente sempre que houver lances enviados nesse período de prorrogação, inclusive no caso de lances intermediários.

7.11.3. Não havendo novos lances na forma estabelecida nos itens anteriores, a sessão pública encerrar-se-á automaticamente, e o sistema ordenará e divulgará os lances conforme a ordem final de classificação.

7.11.4. Definida a melhor proposta, se a diferença em relação à proposta classificada em segundo lugar for de pelo menos 5% (cinco por cento), o Pregoeiro, auxiliado pela equipe de apoio, poderá admitir o reinício da disputa aberta, para a definição das demais colocações.

7.11.5. Após o reinício previsto no item supra, os licitantes serão convocados para apresentar lances intermediários.

7.12. Caso seja adotado para o envio de lances no pregão eletrônico o modo de disputa "aberto e fechado", os licitantes apresentarão lances públicos e sucessivos, com lance final e fechado.

7.12.1. A etapa de lances da sessão pública terá duração inicial de quinze minutos. Após esse prazo, o sistema encaminhará aviso de fechamento iminente dos lances, após o que transcorrerá o período de tempo de até dez minutos, aleatoriamente determinado, findo o qual será automaticamente encerrada a recepção de lances.

7.12.2. Encerrado o prazo previsto no subitem anterior, o sistema abrirá oportunidade para que o autor da oferta de valor mais baixo e os das ofertas com preços até 10% (dez por cento) superiores àquela possam ofertar um lance final e fechado em até cinco minutos, o qual será sigiloso até o encerramento deste prazo.

7.12.3. No procedimento de que trata o subitem supra, o licitante poderá optar por manter o seu último lance da etapa aberta, ou por ofertar melhor lance.

7.12.4. Não havendo pelo menos três ofertas nas condições definidas neste item, poderão os autores dos melhores lances subsequentes, na ordem de classificação, até o máximo de três, oferecer um lance final e fechado em até cinco minutos, o qual será sigiloso até o encerramento deste prazo.

7.12.5. Após o término dos prazos estabelecidos nos itens anteriores, o sistema ordenará e divulgará os lances segundo a ordem crescente de valores.

7.13. Caso seja adotado para o envio de lances no pregão eletrônico o modo de disputa "fechado e aberto", poderão participar da etapa aberta somente os licitantes que apresentarem a proposta de menor preço/ maior percentual de desconto e os das propostas até 10% (dez por cento) superiores/inferiores àquela, em que os licitantes apresentarão lances públicos e sucessivos, até o encerramento da sessão e eventuais prorrogações.



7.13.1. Não havendo pelo menos 3 (três) propostas nas condições definidas no item **7.13**, poderão os licitantes que apresentaram as três melhores propostas, consideradas as empatadas, oferecer novos lances sucessivos.

7.13.2. A etapa de lances da sessão pública terá duração de dez minutos e, após isso, será prorrogada automaticamente pelo sistema quando houver lance ofertado nos últimos dois minutos do período de duração da sessão pública.

7.13.3. A prorrogação automática da etapa de lances, de que trata o subitem anterior, será de dois minutos e ocorrerá sucessivamente sempre que houver lances enviados nesse período de prorrogação, inclusive no caso de lances intermediários.

7.13.4. Não havendo novos lances na forma estabelecida nos itens anteriores, a sessão pública encerrar-se-á automaticamente, e o sistema ordenará e divulgará os lances conforme a ordem final de classificação.

7.13.5. Definida a melhor proposta, se a diferença em relação à proposta classificada em segundo lugar for de pelo menos 5% (cinco por cento), o Pregoeiro, auxiliado pela equipe de apoio, poderá admitir o reinício da disputa aberta, para a definição das demais colocações.

7.13.6. Após o reinício previsto no subitem supra, os licitantes serão convocados para apresentar lances intermediários.

7.14. Após o término dos prazos estabelecidos nos subitens anteriores, o sistema ordenará e divulgará os lances segundo a ordem crescente de valores.

7.15. Não serão aceitos dois ou mais lances de mesmo valor, prevalecendo aquele que for recebido e registrado em primeiro lugar.

7.16. Durante o transcurso da sessão pública, os licitantes serão informados, em tempo real, do valor do menor lance registrado, vedada a identificação do licitante.

7.17. No caso de desconexão com o Pregoeiro, no decorrer da etapa competitiva do Pregão, o sistema eletrônico poderá permanecer acessível aos licitantes para a recepção dos lances.

7.18. Quando a desconexão do sistema eletrônico para o Pregoeiro persistir por tempo superior a dez minutos, a sessão pública será suspensa e reiniciada somente após decorridas vinte e quatro horas da comunicação do fato pelo Pregoeiro aos participantes, no sítio eletrônico utilizado para divulgação.

7.19. Caso o licitante não apresente lances, concorrerá com o valor de sua proposta.

7.20. Em relação a itens não exclusivos para participação de microempresas e empresas de pequeno porte, uma vez encerrada a etapa de lances, será efetivada a verificação automática, junto à Receita Federal, do porte da entidade empresarial, caso a contratação não se enquadre nas vedações dos §§1º e 2º do art. 4º da Lei nº 14.133, de 2021. O sistema identificará em coluna própria as microempresas e empresas de pequeno porte participantes, procedendo à comparação com os valores da primeira colocada, se esta for empresa de maior porte, assim como das demais classificadas, para o fim de aplicar-se o disposto nos [arts. 44 e 45 da Lei Complementar nº 123, de 2006](#).

7.20.1. Nessas condições, as propostas de microempresas e empresas de pequeno porte que se encontrarem na faixa de 5% (cinco por cento), previsto no art. 44, §2º, da Lei Complementar nº 123/2006, acima da melhor proposta ou melhor lance serão consideradas empatadas com a primeira colocada.

7.20.2. A melhor classificada nos termos do subitem anterior terá o direito de encaminhar uma última oferta para desempate, obrigatoriamente em valor inferior ao da primeira colocada, no prazo de 5 (cinco) minutos controlados pelo sistema, contados após a comunicação automática para tanto.



7.20.3. Caso a microempresa ou a empresa de pequeno porte melhor classificada desista ou não se manifeste no prazo estabelecido, serão convocadas as demais licitantes microempresa e empresa de pequeno porte que se encontrem naquele intervalo de 5% (cinco por cento), na ordem de classificação, para o exercício do mesmo direito, no prazo estabelecido no subitem anterior.

7.20.4. No caso de equivalência dos valores apresentados pelas microempresas e empresas de pequeno porte que se encontrem nos intervalos estabelecidos nos subitens anteriores, será realizado sorteio entre elas para que se identifique aquela que primeiro poderá apresentar melhor oferta.

7.21. A obtenção do benefício a que se refere o item anterior fica limitada às microempresas e às empresas de pequeno porte que, no ano-calendário de realização da licitação, ainda não tenham celebrado contratos com a Administração Pública cujos valores somados extrapolem a receita bruta máxima admitida para fins de enquadramento como empresa de pequeno porte.

7.22. Só poderá haver empate entre propostas iguais (não seguidas de lances), ou entre lances finais da fase fechada do modo de disputa aberto e fechado.

7.22.1. Havendo eventual empate entre propostas ou lances, o critério de desempate será aquele previsto no [art. 60 da Lei nº 14.133, de 2021](#), nesta ordem:

7.22.1.1. Disputa final, hipótese em que os licitantes empatados poderão apresentar nova proposta em ato contínuo à classificação;

7.22.1.2. Avaliação do desempenho contratual prévio dos licitantes, para a qual deverão preferencialmente ser utilizados registros cadastrais para efeito de atesto de cumprimento de obrigações previstos nesta Lei;

7.22.1.3. desenvolvimento pelo licitante de ações de equidade entre homens e mulheres no ambiente de trabalho, conforme regulamento;

7.22.1.4. desenvolvimento pelo licitante de programa de integridade, conforme orientações dos órgãos de controle.

7.22.2. Persistindo o empate, será assegurada preferência, sucessivamente, aos bens e serviços produzidos ou prestados por:

7.22.2.1. Empresas estabelecidas no território do Estado ou do Distrito Federal do órgão ou entidade da Administração Pública estadual ou distrital licitante ou, no caso de licitação realizada por órgão ou entidade de Município, no território do Estado em que este se localize;

7.22.2.2. Empresas brasileiras;

7.22.2.3. Empresas que invistam em pesquisa e no desenvolvimento de tecnologia no País;

7.22.2.4. Empresas que comprovem a prática de mitigação, nos termos da [Lei nº 12.187, de 29 de dezembro de 2009](#).

7.22.2.5. Esgotados todos os demais critérios de desempate previstos em lei, a escolha do licitante vencedor ocorrerá por sorteio, em ato público, para o qual todos os licitantes serão convocados, vedado qualquer outro processo.

7.23. Encerrada a etapa de envio de lances da sessão pública, na hipótese da proposta do primeiro colocado permanecer acima do preço máximo ou inferior ao desconto definido para a contratação, o Pregoeiro poderá negociar condições mais vantajosas, após definido o resultado do julgamento.

7.23.1. Tratando-se de licitação em grupo, a contratação posterior de item específico do grupo exigirá prévia pesquisa de mercado e demonstração de sua vantagem para o órgão ou a entidade e serão observados os preços unitários máximos constantes no item 1.1 do Termo de Referência como critério de aceitabilidade.



7.23.2. Não será admitida a previsão de preços diferentes em razão de local de entrega ou de acondicionamento, tamanho de lote ou qualquer outro motivo

7.23.3. A negociação poderá ser feita com os demais licitantes, segundo a ordem de classificação inicialmente estabelecida, quando o primeiro colocado, mesmo após a negociação, for desclassificado em razão de sua proposta permanecer acima do preço máximo definido pela Administração.

7.23.4. A negociação será realizada por meio do sistema, podendo ser acompanhada pelos demais licitantes.

7.23.5. O resultado da negociação será divulgado a todos os licitantes e anexado aos autos do processo licitatório.

7.23.6. O Pregoeiro solicitará ao licitante mais bem classificado que, em até duas horas, envie a proposta adequada ao último lance ofertado após a negociação realizada, acompanhada, se for o caso, dos documentos complementares, quando necessários à confirmação daqueles exigidos neste Edital e já apresentados.

7.23.7. É facultado ao Pregoeiro prorrogar o prazo estabelecido, a partir de solicitação fundamentada feita no chat pelo licitante, antes de findo o prazo.

7.24. Após a negociação do preço, o Pregoeiro iniciará a fase de aceitação e julgamento da proposta.

8. DA FASE DE JULGAMENTO

8.1. Encerrada a etapa de negociação, o Pregoeiro verificará se o licitante provisoriamente classificado em primeiro lugar atende às condições de participação no certame, conforme previsto no [art. 14 da Lei nº 14.133/2021](#), legislação correlata e no item **4.7.** do Edital, especialmente quanto à existência de sanção que impeça a participação no certame ou a futura contratação, mediante a consulta aos seguintes cadastros:

a) SICAF

b) Tribunal de Contas do Estado de São Paulo (<https://www.tce.sp.gov.br/pesquisa-relacao-apedidos>);

c) Tribunal de Contas da União (<https://certidoes-apf.apps.tcu.gov.br/>);

d) Cadastro Nacional de Empresas Inidôneas e Suspensas – CEIS e Cadastro Nacional de Empresas Punidas – CNEP, mantidos pela Controladoria-Geral da União (<https://portaldatransparencia.gov.br/sancoes/consulta?ordenarPor=nomeSancionado&direcao=asc>)

8.2. A consulta aos cadastros será realizada em nome da empresa licitante e também de seu sócio majoritário, por força da vedação de que trata o artigo 12 da Lei nº 8.429, de 1992.

8.3. Constatada a existência de sanção, o licitante será inabilitado, por falta de condição de participação.

8.4. Na hipótese de inversão das fases de habilitação e julgamento, caso atendidas as condições de participação, será iniciado o procedimento de habilitação.

8.5. Caso o licitante provisoriamente classificado em primeiro lugar tenha se utilizado de algum tratamento favorecido às ME/EPPs, o Pregoeiro verificará se faz jus ao benefício, em conformidade com o item **5.6.** deste edital.

8.6. Encerrada a etapa de envio de lances da sessão pública, o Pregoeiro realizará a verificação da conformidade da proposta classificada em primeiro lugar quanto à adequação ao objeto estipulado e à compatibilidade do preço em relação ao estimado para contratação no edital.

8.6.1. Caso atendidas as condições de participação, será iniciado o procedimento de habilitação.

8.7. Será desclassificada a proposta vencedora que:

8.7.1. Contiver vício insanável;



8.7.2. Não obedecer às especificações técnicas contidas no Termo de Referência;

8.7.3. Apresentar preços inexequíveis, conforme §4º art. 59 da Lei nº 14.133/2021, ou a proposta ou lance vencedor apresentar preço final superior ao preço máximo definido para a contratação;

8.7.4. Não tiverem sua exequibilidade demonstrada, quando exigido pela Administração;

8.7.5. Apresentar desconformidade com quaisquer outras exigências deste Edital ou seus anexos, desde que insanável

8.7.6. Caso o Termo de Referência conste a obrigatoriedade de declarar marca, o licitante apenas o fizer no momento do envio da proposta.

8.7.6.1. Ao encaminhar a proposta com o valor negociado e aceito, não mantenha a mesma marca cadastrada inicialmente no sistema

8.8. No caso de bens e serviços em geral, é indício de inexequibilidade das propostas valores inferiores a 50% (cinquenta por cento) do valor orçado pela Administração.

8.8.1. A inexequibilidade, na hipótese de que trata o **caput**, só será considerada após diligência do pregoeiro, que comprove:

8.8.1.1. que o custo do licitante ultrapassa o valor da proposta; e

8.8.1.2. inexistirem custos de oportunidade capazes de justificar o vulto da oferta.

8.9. Em contratação de serviços de engenharia, além das disposições acima, a análise de exequibilidade e sobrepreço considerará o seguinte:

8.9.1. Nos regimes de execução por tarefa, empreitada por preço global ou empreitada integral, semi-integrada ou integrada, a caracterização do sobrepreço se dará pela superação do valor global estimado;

8.9.2. No regime de empreitada por preço unitário, a caracterização do sobrepreço se dará pela superação do valor global estimado e pela superação de custo unitário tido como relevante, conforme planilha anexa ao edital;

8.9.3. No caso de serviços de engenharia, serão consideradas inexequíveis as propostas cujos valores forem inferiores a 75% (setenta e cinco por cento) do valor orçado pela Administração, independentemente do regime de execução.

8.9.4. Será exigida garantia adicional do licitante vencedor cuja proposta for inferior a 85% (oitenta e cinco por cento) do valor orçado pela Administração, equivalente à diferença entre este último e o valor da proposta, sem prejuízo das demais garantias exigíveis de acordo com a Lei.

8.10. Se houver indícios de inexequibilidade da proposta de preço, ou em caso da necessidade de esclarecimentos complementares, poderão ser efetuadas diligências, para que a empresa comprove a exequibilidade da proposta.

8.11. Caso o custo global estimado do objeto licitado tenha sido decomposto em seus respectivos custos unitários por meio de Planilha de Custos e Formação de Preços elaborada pela Administração, o licitante classificado em primeiro lugar será convocado para apresentar Planilha por ele elaborada, com os respectivos valores adequados ao valor final da sua proposta, sob pena de não aceitação da proposta.

8.11.1. Em se tratando de serviços de engenharia, o licitante vencedor será convocado a apresentar à Administração, por meio eletrônico, as planilhas com indicação dos quantitativos e dos custos unitários, seguindo o modelo elaborado pela Administração, bem como com detalhamento das Bonificações e Despesas Indiretas (BDI) e dos Encargos Sociais (ES), com os respectivos valores adequados ao valor final da proposta vencedora, admitida a utilização dos preços unitários, no caso de empreitada por preço global, empreitada



integral, contratação semi-integrada e contratação integrada, exclusivamente para eventuais adequações indispensáveis no cronograma físico-financeiro e para balizar excepcional aditamento posterior do contrato.

8.12. Erros no preenchimento da planilha não constituem motivo para a desclassificação da proposta. A planilha poderá ser ajustada pelo fornecedor, no prazo indicado pelo sistema, desde que não haja majoração do preço e que se comprove que este é o bastante para arcar com todos os custos da contratação;

8.12.1. O ajuste de que trata este dispositivo se limita a sanar erros ou falhas que não alterem a substância das propostas;

8.12.2. Considera-se erro no preenchimento da planilha passível de correção a indicação de recolhimento de impostos e contribuições na forma do Simples Nacional, quando não cabível esse regime.

8.13. Para fins de análise da proposta quanto ao cumprimento das especificações do objeto, poderá ser colhida a manifestação escrita do setor requisitante do serviço ou da área especializada no objeto.

8.14. Caso o Termo de Referência exija a apresentação de amostra, o licitante classificado em primeiro lugar deverá apresentá-la, sob pena de não aceitação da proposta.

8.15. Por meio de mensagem no sistema, será divulgado o local e horário de realização do procedimento para a avaliação das amostras, cuja presença será facultada a todos os interessados, incluindo os demais licitantes.

8.16. Os resultados das avaliações serão divulgados por meio de mensagem no sistema.

8.17. No caso de não haver entrega da amostra ou ocorrer atraso na entrega, sem justificativa aceita pelo Pregoeiro, ou havendo entrega de amostra fora das especificações previstas neste Edital, a proposta do licitante será recusada.

8.18. Se a(s) amostra(s) apresentada(s) pelo primeiro classificado não for(em) aceita(s), o Pregoeiro analisará a aceitabilidade da proposta ou lance ofertado pelo segundo classificado. Seguir-se-á com a verificação da(s) amostra(s) e, assim, sucessivamente, até a verificação de uma que atenda às especificações constantes no Termo de Referência.

9. DA FASE DE HABILITAÇÃO

9.1. Os documentos previstos no Termo de Referência, necessários e suficientes para demonstrar a capacidade do licitante de realizar o objeto da licitação, serão exigidos para fins de habilitação, nos termos dos arts. 62 a 70 da Lei nº 14.133, de 2021.

9.1.1. A documentação exigida para fins de habilitação jurídica, fiscal, social e trabalhista e econômico-financeira, poderá ser substituída pelo registro cadastral no SICAF ou por Certificado de Registro Cadastral, emitido pelo Município da Estância Balneária de Praia Grande.

9.2. Quando permitida a participação de empresas estrangeiras que não funcionem no País, as exigências de habilitação serão atendidas mediante documentos equivalentes, inicialmente apresentados em tradução livre.

9.2.1. Na hipótese de o licitante vencedor ser empresa estrangeira que não funcione no País, para fins de assinatura do contrato ou da ata de registro de preços, os documentos exigidos para a habilitação serão traduzidos por tradutor juramentado no País e apostilados nos termos do disposto no [Decreto nº 8.660, de 29 de janeiro de 2016](#), ou de outro que venha a substituí-lo, ou consularizados pelos respectivos consulados ou embaixadas.

9.3. Quando permitida a participação de consórcio de empresas, a habilitação técnica, quando exigida, será feita por meio do somatório dos quantitativos de cada consorciado e, para efeito de habilitação econômico-financeira, quando exigida, será observado o somatório dos valores de cada consorciado.

9.4. Os documentos eletrônicos de habilitação produzidos com a utilização de processo de certificação disponibilizada pela ICP-Brasil, nos termos da Medida Provisória nº 2.200-2, de 24 de agosto de 2001, serão



recebidos e presumidos verdadeiros em relação aos signatários, dispensando-se o envio de documentos originais e cópias autenticadas em papel.

9.4.1. No caso dos documentos eletrônicos enviados não observarem o processo de certificação previsto no item **9.4.**, deverão ser apresentados, pessoalmente, ou, enviados pelo correio com AR: em originais, ou cópias autenticadas por tabelião de notas; ou, mediante publicação em órgão da imprensa oficial; ou, por cópia simples, desde que acompanhados dos originais para que sejam autenticados por servidor da Administração ao Departamento de Licitações na Prefeitura da Estância Balneária de Praia Grande, Av. Pres. Kennedy nº. 9000, Vila Mirim – Praia Grande/SP, CEP 11704-900, em até 05 (cinco) dias úteis após o encerramento da sessão pública, sob pena de invalidade do respectivo ato de habilitação e a aplicação das penalidades cabíveis.

9.5. Será verificado se o licitante apresentou declaração de que atende aos requisitos de habilitação, preferencialmente no ambiente do sistema eletrônico, caso disponível, e o declarante responderá pela veracidade das informações prestadas, na forma da lei (art. 63, I, da Lei nº 14.133/2021).

9.6. Será verificado se o licitante apresentou no sistema, sob pena de inabilitação, a declaração de que cumpre as exigências de reserva de cargos para pessoa com deficiência e para reabilitado da Previdência Social, previstas em lei e em outras normas específicas.

9.7. O licitante deverá apresentar, preferencialmente no ambiente do sistema eletrônico, caso disponível, sob pena de desclassificação, declaração de que suas propostas econômicas compreendem a integralidade dos custos para atendimento dos direitos trabalhistas assegurados na Constituição Federal, nas leis trabalhistas, nas normas infralegais, nas convenções coletivas de trabalho e nos termos de ajustamento de conduta vigentes na data de entrega das propostas.

9.8. Considerando que na presente contratação a avaliação prévia do local de execução é imprescindível para o conhecimento pleno das condições e peculiaridades do objeto a ser contratado, o licitante deve atestar, sob pena de inabilitação, que conhece o local e as condições de realização do serviço, assegurado a ele o direito de realização de vistoria prévia.

9.8.1. O licitante que optar por realizar vistoria prévia terá disponibilizado pela Administração data e horário exclusivos, a ser agendado de acordo com o item 4.6 do Termo de Referência, de modo que seu agendamento não coincida com o agendamento de outros licitantes.

9.8.2. Caso o licitante opte por não realizar vistoria, poderá substituir a declaração exigida no presente item por declaração formal assinada pelo seu responsável técnico acerca do conhecimento pleno das condições e peculiaridades da contratação, podendo esta declaração ser realizada em campo próprio do sistema, onde afirma que está ciente e concorda com as condições contidas no Edital.

9.9. É de responsabilidade do licitante conferir a exatidão dos seus dados cadastrais no SICAF e mantê-los atualizados junto aos órgãos responsáveis pela informação, devendo proceder, imediatamente, à correção ou à alteração dos registros tão logo identifique incorreção ou aqueles se tornem desatualizados.

9.9.1. A não observância do disposto no item anterior poderá ensejar desclassificação no momento da habilitação.

9.10. A verificação pelo Pregoeiro, em sítios eletrônicos oficiais de órgãos e entidades emissores de certidões constitui meio legal de prova, para fins de habilitação.

9.10.1. Os documentos exigidos para habilitação que não estejam contemplados no SICAF serão enviados por meio do sistema, em formato digital, em prazo fixado na Sessão Pública, contado da solicitação do Pregoeiro.

9.10.2. Na hipótese de a fase de habilitação anteceder a fase de apresentação de propostas e lances, os licitantes encaminharão, por meio do sistema, simultaneamente os documentos de habilitação e a proposta com o preço ou o percentual de desconto.



9.11. A verificação no SICAF ou a exigência dos documentos nele não contidos somente será feita em relação ao licitante vencedor.

9.11.1. Os documentos relativos à regularidade fiscal que constem do Termo de Referência somente serão exigidos, em qualquer caso, em momento posterior ao julgamento das propostas, e apenas do licitante mais bem classificado.

9.11.2. Respeitada a exceção do subitem anterior, relativa à regularidade fiscal, quando a fase de habilitação anteceder as fases de apresentação de propostas e lances e de julgamento, a verificação ou exigência do presente subitem ocorrerá em relação a todos os licitantes.

9.12. Após a entrega dos documentos para habilitação, não será permitida a substituição ou a apresentação de novos documentos, salvo em sede de diligência para:

9.12.1. Complementação de informações acerca dos documentos já apresentados pelos licitantes e desde que necessária para apurar fatos existentes à época da abertura do certame; e

9.12.2. Atualização de documentos cuja validade tenha expirado após a data de recebimento das propostas;

9.13. Na análise dos documentos de habilitação, o Pregoeiro poderá sanar erros ou falhas, que não alterem a substância dos documentos e sua validade jurídica, mediante decisão fundamentada, registrada em ata e acessível a todos, atribuindo-lhes eficácia para fins de habilitação e classificação.

9.14. Na hipótese de o licitante não atender às exigências para habilitação, o Pregoeiro examinará a proposta subsequente e assim sucessivamente, na ordem de classificação, até a apuração de uma proposta que atenda ao presente edital, observado o prazo disposto no subitem **9.10.1.**

9.15. Somente serão disponibilizados para acesso público os documentos de habilitação do licitante cuja proposta atenda ao edital de licitação, após concluídos os procedimentos de que trata o subitem anterior.

9.16. As Microempresas e empresas de pequeno porte, por ocasião da participação neste certame, deverão apresentar toda a documentação exigida para fins de comprovação de regularidade fiscal e trabalhista, mesmo que esta apresente alguma restrição:

a) Havendo alguma restrição na comprovação de regularidade fiscal e trabalhista das Microempresas e das Empresas de Pequeno Porte, será assegurado o prazo de cinco dias úteis, a contar do momento em que a licitante for declarada vencedora do certame, prorrogáveis por igual período, a critério da Prefeitura, para a regularização da documentação, pagamento ou parcelamento do débito, e emissão de eventuais certidões negativas ou positivas com efeito de certidão negativa.

b) A não regularização da documentação no prazo previsto na alínea "a" deste subitem, implicará na decadência do direito à contratação, sem prejuízo das sanções legais, procedendo-se à convocação dos licitantes para, em sessão pública, retomar os atos referentes ao procedimento licitatório.

9.17. Quando a fase de habilitação anteceder a de julgamento e já tiver sido encerrada, não caberá exclusão de licitante por motivo relacionado à habilitação, salvo em razão de fatos supervenientes ou só conhecidos após o julgamento.

10. DA IMPUGNAÇÃO AO EDITAL E DO PEDIDO DE ESCLARECIMENTO

10.1. Qualquer pessoa poderá solicitar **esclarecimentos** relativos a esta licitação, que serão prestados mediante solicitação dirigida ao Pregoeiro, até 03 (três) dias úteis antes da data marcada para abertura do certame, por meio do endereço eletrônico: sead.licitacao@praiagrande.sp.gov.br ou licitacao@praiagrande.sp.gov.br.

10.2. Os esclarecimentos e as informações serão prestados no prazo de até 3 (três) dias úteis contado da data de recebimento do pedido, limitado ao último dia útil anterior à data de abertura do certame.



10.3. Qualquer pessoa, física ou jurídica, poderá formular **impugnações** contra o ato convocatório, até 3 (três) dias úteis antes da data marcada para abertura do certame, mediante petição apresentada, por meio do endereço eletrônico: sead.licitacao@praiagrande.sp.gov.br ou licitacao@praiagrande.sp.gov.br.

10.4. No ato da apresentação da impugnação é obrigatório anexar ao e-mail a cópia digitalizada dos seguintes documentos:

a) Documento de identidade e do Cadastro de Pessoas Físicas (CPF), se o impugnante for pessoa física;

b) Cadastro Nacional de Pessoas Jurídicas (CNPJ), em se tratando de pessoa jurídica, acompanhado do respectivo ato constitutivo ou de procuração, que comprove que o signatário/remetente da impugnação efetivamente representa a impugnante.

10.5. Caberá ao Pregoeiro se manifestar motivadamente, ouvidas, se for o caso, as unidades competentes, a respeito da(s) impugnação(ões), proferindo sua decisão no prazo de 03 (três) dias úteis, contados da data de recebimento, limitado ao último dia útil anterior à data da abertura do certame.

10.6. Quando o acolhimento da impugnação implicar alteração do edital capaz de afetar a formulação das propostas, será designada nova data para a realização do certame.

10.7. A decisão sobre a impugnação será publicada no sítio eletrônico oficial.

10.8. Os pedidos de impugnações, bem como as respectivas respostas serão divulgados no sistema eletrônico para visualização dos interessados.

10.9. As impugnações e pedidos de esclarecimentos não suspendem os prazos previstos no certame.

10.10. A concessão de efeito suspensivo à impugnação é medida excepcional e deverá ser motivada pelo Pregoeiro, nos autos do processo de licitação.

10.11. As respostas das impugnações serão publicadas somente no site da Prefeitura da Estância Balneária de Praia Grande: <http://www.praiagrande.sp.gov.br> e Portal de Compras do Governo Federal: <https://www.gov.br/compras/pt-br>

11. DA ATA DE REGISTRO DE PREÇOS

11.1. Homologado o resultado da licitação, o licitante mais bem classificado terá o prazo de 05 (cinco) dias, contados a partir da data de sua convocação, para assinar a Ata de Registro de Preços, cujo prazo de validade encontra-se nela fixado, sob pena de decadência do direito à contratação, sem prejuízo das sanções previstas na Lei nº 14.133, de 2021.

11.2. O prazo de convocação poderá ser prorrogado uma vez, por igual período, mediante solicitação do licitante mais bem classificado ou do fornecedor convocado, desde que:

- (a) a solicitação seja devidamente justificada e apresentada dentro do prazo; e
- (b) a justificativa apresentada seja aceita pela Administração.

11.3. A ata de registro de preços será assinada por meio de assinatura digital e disponibilizada no sistema de registro de preços.

11.4. Serão formalizadas tantas Atas de Registro de Preços quantas forem necessárias para o registro de todos os itens constantes no Termo de Referência, com a indicação do licitante vencedor, a descrição do(s) item(ns), as respectivas quantidades, preços registrados e demais condições.

11.5. O preço registrado, com a indicação dos fornecedores, será divulgado no PNCP e disponibilizado durante a vigência da ata de registro de preços.



11.6. A existência de preços registrados implicará compromisso de fornecimento nas condições estabelecidas, mas não obrigará a Administração a contratar, facultada a realização de licitação específica para a aquisição pretendida, desde que devidamente justificada.

11.7. Na hipótese de o convocado não assinar a ata de registro de preços no prazo e nas condições estabelecidas, fica facultado à Administração convocar os licitantes remanescentes do cadastro de reserva, na ordem de classificação, para fazê-lo em igual prazo e nas condições propostas pelo primeiro classificado.

11.8. A atualização periódica dos preços registrados será através de índices oficiais.

11.9. O prazo de vigência da ata de registro de preços será de 1 (um) ano e poderá ser prorrogado, por igual período, desde que comprovado o preço vantajoso

11.9.1. Em caso de prorrogação da ata, poderá ser renovado o quantitativo originalmente registrado.

12. DA FORMAÇÃO DO CADASTRO DE RESERVA

12.1. Após a homologação da licitação, será incluído na ata, na forma de anexo, o registro:

12.1.1. dos licitantes que aceitarem cotar o objeto com preço igual ao do adjudicatário, observada a classificação na licitação

12.2. Será respeitada, nas contratações, a ordem de classificação dos licitantes ou fornecedores registrados na ata.

12.3. A apresentação de novas propostas na forma deste item não prejudicará o resultado do certame em relação ao licitante mais bem classificado.

12.4. A habilitação dos licitantes que compõem o cadastro de reserva será efetuada quando houver necessidade de contratação dos licitantes remanescentes, nas seguintes hipóteses:

12.4.1. quando o licitante vencedor não assinar a ata de registro de preços no prazo e nas condições estabelecidos no edital; ou

12.4.2. quando houver o cancelamento do registro do fornecedor ou do registro de preços

13 . DO TERMO DE CONTRATO

13.1. Após a homologação e adjudicação, caso se conclua pela contratação, será firmado termo de contrato, ou outro instrumento equivalente.

13.2. A Autorização de Fornecimento ou do instrumento equivalente, emitida ao fornecedor adjudicado, implica o reconhecimento de que:

13.2.1. referida Autorização está substituindo o contrato, aplicando-se à relação de negócios ali estabelecida as disposições da Lei nº 14.133, de 2021;

13.2.2. a contratada se vincula à sua proposta e às previsões contidas neste Edital;

13.2.3. a contratada reconhece que as hipóteses de rescisão são aquelas previstas nos artigos 137 e 138 da Lei nº 14.133, de 2021 e reconhece os direitos da Administração previstos nos artigos 137 a 139 da mesma Lei.

13.3. O prazo de vigência da contratação é o estabelecido no Termo de Referência.

14. DOS RECURSOS



14.1. A interposição de recurso referente ao julgamento das propostas, à habilitação ou inabilitação de licitantes, à anulação ou revogação da licitação, observará o disposto no [art. 165 da Lei nº 14.133, de 2021](#).

14.2. O prazo recursal é de 3 (três) dias úteis, contados da data de intimação ou de lavratura da ata.

14.3. Quando o recurso apresentado impugnar o julgamento das propostas ou o ato de habilitação ou inabilitação do licitante:

14.3.1. A intenção de recorrer deverá ser manifestada imediatamente, sob pena de preclusão;

14.3.2. O prazo para a manifestação da intenção de recorrer não será inferior a 10 (dez) minutos.

14.3.3. O prazo para apresentação das razões recursais será iniciado na data de intimação ou de lavratura da ata de habilitação ou inabilitação;

14.3.4. Na hipótese de adoção da inversão de fases prevista no [§ 1º do art. 17 da Lei nº 14.133, de 2021](#), o prazo para apresentação das razões recursais será iniciado na data de intimação da ata de julgamento.

14.4. Os recursos deverão ser encaminhados em campo próprio do sistema.

14.5. O recurso será dirigido à autoridade que tiver editado o ato ou proferido a decisão recorrida, a qual poderá reconsiderar sua decisão no prazo de 3 (três) dias úteis, ou, nesse mesmo prazo, encaminhar recurso para a autoridade superior, a qual deverá proferir sua decisão no prazo de 10 (dez) dias úteis, contado do recebimento dos autos.

14.6. Os recursos interpostos fora do prazo não serão conhecidos.

14.7. O prazo para apresentação de contrarrazões ao recurso pelos demais licitantes será de 3 (três) dias úteis, contados da data da intimação pessoal ou da divulgação da interposição do recurso, assegurada a vista imediata dos elementos indispensáveis à defesa de seus interesses.

14.8. O recurso e o pedido de reconsideração terão efeito suspensivo do ato ou da decisão recorrida até que sobrevenha decisão final da autoridade competente.

14.9. O acolhimento do recurso invalida tão somente os atos insuscetíveis de aproveitamento.

14.10. Os autos do processo permanecerão com vista franqueada aos interessados no endereço da unidade promotora da licitação, ou seja, ao Departamento de Licitações da Prefeitura da Estância Balneária de Praia Grande, Av. Presidente Kennedy nº 9.000, Vila Mirim – Praia Grande/SP, CEP 11704-900.

15. DAS INFRAÇÕES ADMINISTRATIVAS E SANÇÕES

15.1. Comete infração administrativa, nos termos da lei, o licitante que, com dolo ou culpa:

15.1.1. Deixar de entregar a documentação exigida para o certame ou não entregar qualquer documento que tenha sido solicitado pelo Pregoeiro durante o certame.

15.1.2. Salvo em decorrência de fato superveniente devidamente justificado, não mantiver a proposta em especial quando:

15.1.2.1. Não enviar a proposta adequada ao último lance ofertado ou após a negociação;

15.1.2.2. Recusar-se a enviar o detalhamento da proposta quando exigível;

15.1.2.3. Pedir para ser desclassificado quando encerrada a etapa competitiva; ou

15.1.2.4. Deixar de apresentar amostra; ou



15.1.2.5. Apresentar proposta ou amostra em desacordo com as especificações do edital.

15.1.3. Não celebrar o contrato ou não entregar a documentação exigida para a contratação, quando convocado dentro do prazo de validade de sua proposta;

15.1.3.1. Recusar-se, sem justificativa, a assinar o contrato ou a aceitar ou retirar o instrumento equivalente no prazo estabelecido pela Administração.

15.1.4. Apresentar declaração ou documentação falsa exigida para o certame ou prestar declaração falsa durante a licitação;

15.1.5. Fraudar a licitação;

15.1.6. Comportar-se de modo inidôneo ou cometer fraude de qualquer natureza, em especial quando:

15.1.6.1. Agir em conluio ou em desconformidade com a lei;

15.1.6.2. Induzir deliberadamente a erro no julgamento;

15.1.6.3. Apresentar amostra falsificada ou deteriorada;

15.1.7. Praticar atos ilícitos com vistas a frustrar os objetivos da licitação

15.1.8. Praticar ato lesivo previsto no [art. 5º da Lei n.º 12.846, de 2013](#).

15.2. São aplicáveis as sanções e procedimentos previstos no Título IV, Capítulo I da Lei Federal nº 14.133/21 e Capítulos XXVIII e XXIX do Decreto Municipal nº 7929/2023.

15.3. Com fulcro na [Lei nº 14.133, de 2021](#), a Administração poderá, garantida a prévia defesa, aplicar aos licitantes e/ou adjudicatários as seguintes sanções, sem prejuízo das responsabilidades civil e criminal:

15.3.1. Advertência;

15.3.2. Multa;

15.3.3. Impedimento de licitar e contratar; e

15.3.4. Declaração de inidoneidade para licitar ou contratar, enquanto perdurarem os motivos determinantes da punição ou até que seja promovida sua reabilitação perante a própria autoridade que aplicou a penalidade.

15.4. Na aplicação das sanções serão considerados:

15.4.1. Na natureza e a gravidade da infração cometida.

15.4.2. As peculiaridades do caso concreto

15.4.3. As circunstâncias agravantes ou atenuantes

15.4.4. Os danos que dela provierem para a Administração Pública

15.4.5. A implantação ou o aperfeiçoamento de programa de integridade, conforme normas e orientações dos órgãos de controle.

15.5. A multa será recolhida em percentual de 0,5% a 30% incidente sobre o valor do contrato licitado, recolhida no prazo de 05 (cinco) dias úteis, a contar da comunicação oficial.



15.5.1. Para as infrações previstas nos itens **15.1.1., 15.1.2. e 15.1.3.**, a multa será de 0,5% do valor do contrato licitado.

15.5.2. Para as infrações previstas nos itens **15.1.4., 15.1.5., 15.1.6., 15.1.7. e 15.1.8.**, a multa será de 15% do valor do contrato licitado.

15.6. As sanções de advertência, impedimento de licitar e contratar e declaração de inidoneidade para licitar ou contratar poderão ser aplicadas, cumulativamente ou não, à penalidade de multa.

15.7. Na aplicação da sanção de multa será facultada a defesa do interessado no prazo de 15 (quinze) dias úteis, contado da data de sua intimação.

15.8. A sanção de impedimento de licitar e contratar será aplicada ao responsável em decorrência das infrações administrativas relacionadas nos itens **15.1.1., 15.1.2. e 15.1.3.**, quando não se justificar a imposição de penalidade mais grave, e impedirá o responsável de licitar e contratar no âmbito da Administração Pública direta e indireta, pelo prazo máximo de 3 (três) anos.

15.9. Poderá ser aplicada ao responsável a sanção de declaração de inidoneidade para licitar ou contratar, em decorrência da prática das infrações dispostas nos itens **15.1.4., 15.1.5., 15.1.6., 15.1.7. e 15.1.8.**, bem como pelas infrações administrativas previstas nos itens **15.1.1., 15.1.2. e 15.1.3.**, que justifiquem a imposição de penalidade mais grave que a sanção de impedimento de licitar e contratar, cuja duração observará o prazo previsto no [art. 156, §5º, da Lei n.º 14.133/2021](#).

15.10. A recusa injustificada do adjudicatário em assinar o contrato ou a ata de registro de preço, ou em aceitar ou retirar o instrumento equivalente no prazo estabelecido pela Administração, caracterizará o descumprimento total da obrigação assumida e o sujeitará às penalidades.

15.11. A apuração de responsabilidade relacionadas às sanções de impedimento de licitar e contratar e de declaração de inidoneidade para licitar ou contratar demandará a instauração de processo de responsabilização que intimará o licitante ou o adjudicatário para, no prazo de 15 (quinze) dias úteis, contado da data de sua intimação, apresentar defesa escrita e especificar as provas que pretenda produzir.

15.12. Caberá recurso no prazo de 15 (quinze) dias úteis da aplicação das sanções de advertência, multa e impedimento de licitar e contratar, contado da data da intimação, o qual será dirigido à autoridade que tiver proferido a decisão recorrida, que, se não a reconsiderar no prazo de 5 (cinco) dias úteis, encaminhará o recurso com sua motivação à autoridade superior, que deverá proferir sua decisão no prazo máximo de 20 (vinte) dias úteis, contado do recebimento dos autos.

15.13. Caberá a apresentação de pedido de reconsideração da aplicação da sanção de declaração de inidoneidade para licitar ou contratar no prazo de 15 (quinze) dias úteis, contado da data da intimação, e decidido no prazo máximo de 20 (vinte) dias úteis, contado do seu recebimento.

15.14. O recurso e o pedido de reconsideração terão efeito suspensivo do ato ou da decisão recorrida até que sobrevenha decisão final da autoridade competente.

15.15. A aplicação das sanções previstas neste edital não exclui, em hipótese alguma, a obrigação de reparação integral dos danos causados.

16. DAS DISPOSIÇÕES GERAIS

16.1. Será divulgada Ata da Sessão Pública no sistema eletrônico.

16.2. Não havendo expediente ou ocorrendo qualquer fato superveniente que impeça a realização do certame na data marcada, a sessão será automaticamente transferida para o primeiro dia útil subsequente, no mesmo horário anteriormente estabelecido, desde que não haja comunicação em contrário, pelo Pregoeiro.

16.3. A homologação do resultado desta licitação não implicará direito à contratação.



16.4. As normas disciplinadoras da licitação serão sempre interpretadas em favor da ampliação da disputa entre os interessados, desde que não comprometam o interesse da Administração, o princípio da isonomia, a finalidade e a segurança da contratação.

16.5. Os licitantes assumem todos os custos de preparação e apresentação de suas propostas e a Administração não será, em nenhum caso, responsável por esses custos, independentemente da condução ou do resultado do processo licitatório.

16.6. As licitantes são responsáveis pela fidelidade e legitimidade das informações e dos documentos apresentados em qualquer fase do certame.

16.7. O desatendimento de exigências formais não essenciais não importará o afastamento do licitante, desde que seja possível o aproveitamento do ato, observados os princípios da isonomia e do interesse público.

16.8. A falsidade de qualquer declaração prestada poderá caracterizar o crime de que trata o art. 299 do Código Penal, sem prejuízo do enquadramento em outras figuras penais e das sanções administrativas previstas na legislação pertinente, mediante o devido processo legal, e implicará, também, a inabilitação da licitante se o fato vier a ser constatado durante o trâmite da licitação.

16.9. A licitante vencedora deverá comunicar à Administração toda e qualquer alteração nos dados cadastrais, para atualização, devendo manter, durante toda a execução do contrato, em compatibilidade com as obrigações assumidas, todas as condições de habilitação e qualificação exigidas na licitação.

16.10. O ajuste, suas alterações e rescisão obedecerão à Lei Federal nº 14.133/21, demais normas complementares e disposições deste Edital, aplicáveis à execução dos contratos e especialmente os casos omissos.

16.11. A revogação ou anulação da licitação observará os procedimentos e normas previstas no art. 71 da Lei Federal nº 14.133/2021.

16.12. O Pregoeiro poderá promover diligências destinadas à complementação de informações sobre documentos já apresentados, desde que se tratem de fatos existentes à época da abertura do certame e atualização de documentos cuja validade tenha expirado após a data de recebimento das propostas, nos termos do art. 64 da Lei Federal nº 14.133/21.

16.13. No julgamento da habilitação e das propostas, o Pregoeiro poderá sanar erros ou falhas que não alterem a substância das propostas, dos documentos e sua validade jurídica, mediante despacho fundamentado, registrado em ata e acessível a todos, atribuindo-lhes validade e eficácia para fins de habilitação e classificação.

16.14. Os casos omissos e as dúvidas surgidas serão resolvidos pelo Pregoeiro ouvidas as unidades competentes.

16.15. Integrarão o ajuste a ser firmado, para todos os fins, a proposta da Contratada, a Ata da licitação e o Edital da Licitação, com seus anexos, que o precedeu, independentemente de transcrição.

16.16. A participação neste Pregão Eletrônico implica na aceitação integral e irretratável pelas licitantes, dos termos deste Edital e seus anexos, que passarão a integrar o contrato, não sendo aceita, sob qualquer hipótese, alegação de seu desconhecimento em qualquer fase do procedimento licitatório e execução do contrato.

16.17. As exigências constantes neste Edital e seus Anexos, no que couber, abrangem fornecedores, subfornecedores e subcontratados, sem exceções, cuja responsabilidade pela implementação de qualidade das obras, materiais e serviços executados/fornecidos é exclusiva da licitante vencedora, inclusive a promoção de readequações, sempre que detectadas impropriedades que possam comprometer a consecução do objeto contratado.



16.18. O resultado deste Pregão e os demais atos pertinentes a esta licitação, passíveis de divulgação, serão publicados somente nos sítios eletrônicos da Prefeitura da Estância Balneária de Praia Grande: <http://www.praiagrande.sp.gov.br>, Portal de Compras do Governo Federal: <https://www.gov.br/compras/pt-br> e no Portal Nacional de Contratações Públicas: <https://pncp.gov.br>

16.19. Fica ressalvada a possibilidade de alteração das condições contratuais em face da superveniência de normas federais e municipais disciplinando a matéria.

16.20. Na contagem dos prazos estabelecidos neste edital e seus anexos, excluir-se-á o dia do início e incluir-se-á o do vencimento, observado o art. 183 da Lei Federal 14.133/2.021.

16.21. Os atos relativos à licitação efetuados por meio do sistema serão formalizados e registrados em processo administrativo pertinente ao certame.

16.22. Em caso de divergência entre disposições deste Edital e de seus anexos ou demais peças que compõem o processo, prevalecerá as deste Edital.

16.23. O Edital e seus anexos, poderá ser obtido através do site da Prefeitura da Estância Balneária de Praia Grande: <http://www.praiagrande.sp.gov.br>, Portal de Compras do Governo Federal: <https://www.gov.br/compras/pt-br> e no Portal Nacional de Contratações Públicas: <https://pncp.gov.br>.

16.24. Fica eleito o foro da Comarca da Praia Grande para dirimir quaisquer dúvidas a respeito deste Edital e da contratação do objeto do mesmo que não sejam solucionadas de comum acordo entre as partes, com prévia renúncia de qualquer outro.

17. DOS ANEXOS

17.1. Integram este Edital, para todos os fins e efeitos, os seguintes anexos:

17.1.1. ANEXO I - Termo de Referência

17.1.1.1.2 - ANEXO II do Termo de Referência – Especificação Técnica/Projetos

17.1.1.1.3 - ANEXO III do Termo de Referência - Planilha Proposta

17.1.1.1.4 - ANEXO IV do Termo de Referência – Relação de Endereço

17.1.1.2. 1º Apêndice do Anexo I – Estudo Técnico Preliminar

17.1.2. ANEXO V – Minuta de Ata de Registro de Preços

17.1.3. ANEXO VI – Declaração de Parentesco

17.1.4. ANEXO VII – Minuta de Termo de Contrato

Praia Grande, 25 de maio de 2026.

LEANDRO AVELINO RODRIGUES CRUZ
Secretário Municipal de Transportes



ANEXO I – TERMO DE REFERÊNCIA

REGISTRO DE PREÇOS PARA CONTRATAÇÃO DE EMPRESA PARA PRESTAÇÃO DE SERVIÇO DE FORNECIMENTO, INSTALAÇÃO, MANUTENÇÃO, REMANEJAMENTO, REMOÇÃO E LIMPEZA DOS MOBILIÁRIOS URBANOS, ABRIGOS DE CONCRETO, FIBRA DE VIDRO E POLIESTIRENO EXPANDIDO (EPS), E MARCOS REPRESENTATIVOS EM DIVERSOS PONTOS DE PARADA E ESTAÇÕES DE EMBARQUE E DESEMBARQUE DE ÔNIBUS DO MUNICÍPIO.

PROCESSO ADMINISTRATIVO nº: 1.317/2025.

1- CONDIÇÕES GERAIS DA CONTRATAÇÃO

1.1 REGISTRO DE PREÇOS PARA CONTRATAÇÃO DE EMPRESA PARA PRESTAÇÃO DE SERVIÇO DE FORNECIMENTO, INSTALAÇÃO, MANUTENÇÃO, REMANEJAMENTO, REMOÇÃO E LIMPEZA DOS MOBILIÁRIOS URBANOS, ABRIGOS DE CONCRETO, FIBRA DE VIDRO E POLIESTIRENO EXPANDIDO (EPS), E MARCOS REPRESENTATIVOS EM DIVERSOS PONTOS DE PARADA E ESTAÇÕES DE EMBARQUE E DESEMBARQUE DE ÔNIBUS DO MUNICÍPIO. Nos termos da tabela abaixo, conforme condições e exigências estabelecidas neste instrumento.

Valor Estimado por Lote:

LOTE 01						
ITEM	DESCRIÇÃO DOS ITENS	UNID.	QUANT.	Valor Médio Unitário	Valor Médio Total	Código CATMAT CATSERV
1	FORNECIMENTO E INSTALAÇÃO DE ABRIGOS DE ÔNIBUS COM BANCO em concreto armado pré-moldado hidrofugante a base de silicone, os abrigos nas dimensões 2,00x3,60x2,46m, com banco em concreto pré-fabricado ripado de resina madeira nas dimensões de 2,15x0,55m, engastado no abrigo com tubulações embutidas para passagem de cabeamento de energia para iluminação, tomadas USB, rede wi-fi . Toda estrutura receberá pintura anti-pixação com um módulo pintado na cor do bairro correspondente Fechamentos em vidro temperado laminado anti-vandalismo nas dimensões 1,64mx1,20mx10mm incluindo esquadrias galvanizadas em aço e acessórios para fixação dos vidros. Incluso fundações e recomposição do piso.	Unid.	100	R\$ 29.076,96	R\$ 2.907.696,00	13455
2	FORNECIMENTO E INSTALAÇÃO DE ABRIGOS DE ÔNIBUS COM BANCO em concreto armado pré-moldado hidrofugante a base de silicone, os abrigos nas dimensões 1,80x3,60x2,46m, com banco em concreto pré-fabricado ripado de resina madeira nas dimensões de 2,15x0,55m, engastado no abrigo, com tubulações embutidas para passagem de cabeamento de energia para iluminação, tomadas USB, rede wi-fi . Toda estrutura receberá pintura anti-pixação com um módulo pintado na cor do bairro correspondente. Fechamentos em vidro	Unid.	120	R\$ 28.359,29	R\$ 3.403.114,80	



MUNICÍPIO DA ESTÂNCIA BALNEÁRIA DE PRAIA GRANDE
Estado de São Paulo

	temperado laminado anti-vandalismo nas dimensões 1,64mx1,20mx10mm incluindo esquadrias galvanizadas em aço e acessórios para fixação dos vidros. Incluso fundações e recomposição do piso.					
3	FORNECIMENTO E INSTALAÇÃO DE ABRIGOS DE ÔNIBUS COM ENCOSTO em concreto armado pré-moldado hidrofugante a base de silicone, os abrigos nas dimensões 1,50x3,60x2,46m, com encosto em "L" 150mx0,90m, com tubulações embutidas para passagem de cabeamento de energia para iluminação, tomadas USB, rede wi-fi. Toda estrutura receberá pintura anti-pixação com um módulo pintado na cor do bairro correspondente. Fechamentos do abrigo em vidro temperado laminado anti-vandalismo nas dimensões 1,64mx1,20mx10mm incluindo esquadrias galvanizadas em aço e acessórios para fixação dos vidros. Incluso fundações e recomposição do piso.	Unid.	60	R\$ 26.637,30	R\$ 1.598.238,00	
4	FORNECIMENTO E INSTALAÇÃO DE MARCO REPRESENTATIVO DE PONTO DE PARADA (TOTENS) em formato elíptico na largura de 0,10m, comprimento de 0,30m e altura acabada de 2,00m, em concreto armado pré-moldado com hidrofugante a base de silicone, com pintura em tinta PU bicomponente com a cor do bairro correspondente, dístico de localização pintado com tinta PU na cor grafite quando a cor correspondente do bairro for clara e branca quando a cor correspondente do bairro for escura.	Unid.	100	R\$ 7.205,58	R\$ 720.558,00	
SUBTOTAL LOTE 01					R\$ 8.629.606,80	

LOTE 02

ITEM	DESCRIÇÃO DOS ITENS	UNID.	QUANT.	Valor Médio Unitário	Valor Médio Total	Código CATMAT CATSERV
5	FORNECIMENTO E INSTALAÇÃO DE ABRIGOS DE ÔNIBUS COM BANCO EM PRFV (plástico revestido em fibra de vidro), abrigos nas dimensões 2,00x3,60x2,46m, com banco em fibra de vidro ripado de resina madeira nas dimensões de 2,15x0,55m, engastado no abrigo incluso tubulações para passagem de energia para iluminação e tomadas USB, rede wi-fi, fundações e recomposição do piso. Toda estrutura do abrigo receberá pintura com fundo epóxi e acabamento PU, com um dos lados pintado na cor do bairro correspondente. Fechamentos do abrigo em acrílico incolor de 1,64mx1,20mx8mm, 1,64mx3,19x8mm e 0,35mx1,87x8mm incluindo esquadrias em aço galvanizadas e acessórios para fixação do acrílico.	Unid.	100	R\$ 30.355,20	R\$ 3.035.520,00	13455
6	FORNECIMENTO E INSTALAÇÃO DE ABRIGOS DE ÔNIBUS COM BANCO EM PRFV (plástico revestido em fibra de vidro), abrigos nas dimensões 1,80x3,60x2,46m, com banco em fibra de vidro ripado de resina madeira nas dimensões de 2,15x0,55m, engastado no abrigo incluso tubulações para passagem de energia para iluminação e tomadas USB, rede wi-fi, fundações e recomposição do piso. Toda estrutura do abrigo receberá pintura com fundo epóxi e acabamento PU, com um dos lados pintado na cor do bairro correspondente. Fechamentos do abrigo em acrílico incolor de	Unid.	100	R\$ 29.378,80	R\$ 2.937.880,00	



MUNICÍPIO DA ESTÂNCIA BALNEÁRIA DE PRAIA GRANDE
Estado de São Paulo

	1,64mx1,20mx8mm, 1,64mx3,19x8mm e 0,35mx1,87x8mm incluindo esquadrias em aço galvanizadas e acessórios para fixação do acrílico.					
7	FORNECIMENTO E INSTALAÇÃO DE ABRIGOS DE ÔNIBUS COM ENCOSTO EM PRFV (plástico revestido em fibra de vidro), abrigos nas dimensões 1,50x3,60x2,46m, com encosto em "L" 1,50mx0,90m incluso tubulações para passagem de energia para iluminação e tomadas USB, rede wi-fi, fundações e recomposição do piso. Toda estrutura do abrigo receberá pintura com fundo epóxi e acabamento PU, com um dos lados pintado na cor do bairro correspondente. Fechamentos do abrigo em acrílico incolor de 1,64mx1,20mx8mm, 1,64mx3,19x8mm e 0,35mx1,87x8mm incluindo esquadrias em aço galvanizadas e acessórios para fixação do acrílico.	Unid.	60	R\$ 28.502,00	R\$ 1.710.120,00	
8	FORNECIMENTO E INSTALAÇÃO DE MARCO REPRESENTATIVO DE PONTO DE PARADA (TOTENS) PRFV (plástico revestido em fibra de vidro) em formato elíptico na largura de 0,10m, comprimento de 0,30m e altura acabada de 2,00m, com pintura em tinta PU bicomponente com a cor do bairro correspondente, distico de localização pintado com tinta PU na cor grafite quando a cor correspondente do bairro for clara e branca quando a cor correspondente do bairro for escura.	Unid.	100	R\$ 7.149,60	R\$ 714.960,00	
SUBTOTAL LOTE 02					R\$ 8.398.480,00	

LOTE 03						
ITEM	DESCRIÇÃO DOS ITENS	UNID.	QUANT.	Valor Médio Unitário	Valor Médio Total	Código CATMAT CATSERV
9	FORNECIMENTO E INSTALAÇÃO DE ABRIGOS DE ÔNIBUS EM POLIESTIRENO EXPANDIDO (EPS) revestidos em argamassa hidrofugante a base de silicone, o abrigo nas dimensões 2,00x3,60x2,46m, com banco em EPS ripado de resina madeira nas dimensões de 2,15x0,55m, engastado no do abrigo, incluso tubulações para passagem de energia para iluminação e tomadas USB, rede wi-fi, fundações e recomposição do piso. Toda estrutura receberá pintura anti-vandalismo, com 01 módulo pintado na cor do bairro correspondente. Fechamentos em vidro temperado laminado anti-vandalismo nas dimensões 1,64mx1,20mx10mm incluindo esquadrias galvanizadas em aço e acessórios para fixação dos vidros. Incluso fundações e recomposição do piso.	Unid.	100	R\$ 20.832,00	R\$ 2.083.200,00	13455
10	FORNECIMENTO E INSTALAÇÃO DE ABRIGOS DE ÔNIBUS EM POLIESTIRENO EXPANDIDO (EPS) revestidos em argamassa hidrofugante a base de silicone, o abrigo nas dimensões 1,80x3,60x2,46m, com banco em EPS ripado de resina madeira nas dimensões de 2,15x0,55m, engastado no do abrigo, incluso tubulações para passagem de energia para iluminação e tomadas USB, rede wi-fi, fundações e recomposição do piso. Toda estrutura receberá pintura anti-vandalismo, com 01 módulo pintado na cor do bairro correspondente. Fechamentos em vidro temperado laminado anti-vandalismo nas dimensões 1,64mx1,20mx10mm incluindo esquadrias galvanizadas em aço e	Unid.	100	R\$ 20.221,00	R\$ 2.022.100,00	



MUNICÍPIO DA ESTÂNCIA BALNEÁRIA DE PRAIA GRANDE
Estado de São Paulo

	acessórios para fixação dos vidros. Incluso fundações e recomposição do piso.					
11	FORNECIMENTO E INSTALAÇÃO DE ABRIGOS DE ÔNIBUS EM POLIESTIRENO EXPANDIDO (EPS) revestidos de argamassa hidrofugante a base de silicone, o abrigo nas dimensões 1,50x3,60x2,46m, com encosto em "L" 1,50mx0,90m incluso tubulações para passagem de energia para iluminação e tomadas USB, rede wi-fi, fundações e recomposição do piso. Toda estrutura receberá pintura anti-vandalismo, com 01 módulo pintado na cor do bairro correspondente. Fechamentos em vidro temperado laminado anti-vandalismo nas dimensões 1,64mx1,20mx10mm incluindo esquadrias galvanizadas em aço e acessórios para fixação dos vidros. Incluso fundações e recomposição do piso.	Unid.	60	R\$ 19.351,50	R\$ 1.161.090,00	
12	FORNECIMENTO E INSTALAÇÃO DE MARCO REPRESENTATIVO DE PONTO DE PARADA (TOTENS) EM POLIESTIRENO EXPANDIDO (EPS). em formato elíptico na largura de 0,10m, comprimento de 0,30m e altura acabada de 2,00m, revestido de argamassa com hidrofugante a base de silicone, com pintura em tinta anti-vandalismo, na cor do bairro correspondente, dístico de localização pintado com tinta anti-vandalismo na cor grafite quando a cor correspondente do bairro for clara e branca quando a cor correspondente do bairro for escura.	Unid.	100	R\$ 1.844,00	R\$ 184.400,00	
SUBTOTAL LOTE 03					R\$ 5.450.790,00	

LOTE 04						
ITEM	DESCRIÇÃO DOS ITENS	UNID.	QUANT.	Valor Médio Unitário	Valor Médio Total	Código CATMAT CATSERV
13	REMANEJAMENTO/REMOÇÃO DE ABRIGOS DE ÔNIBUS E DE MARCOS REPRESENTATIVOS DE PONTO DE PARADA (TOTENS): o remanejamento e remoção deverão ser completa, incluindo recomposição de pisos, abrigos e os totens deverão ser transportados para galpão dimensionado para permitir sua reutilização em novo local de parada.	Unid.	100	R\$ 3.360,00	R\$ 336.000,00	13455
SUBTOTAL LOTE 04					R\$ 336.000,00	

LOTE 05						
ITEM	DESCRIÇÃO DOS ITENS	UNID.	QUANT.	Valor Médio Unitário	Valor Médio Total	Código CATMAT CATSERV
14	FORNECIMENTO E INSTALAÇÃO DE VIDRO TEMPERADO LAMINADO ANTI-VANDALISMO 10mm (1,64mx1,20m), instalados em esquadrias em aço galvanizadas zincado por imersão a quente, obedecendo a norma NBR 6326, com baquetes de maneira que facilite a substituição.	m²	4.132,80	R\$ 885,75	R\$ 3.660.627,60	5789



MUNICÍPIO DA ESTÂNCIA BALNEÁRIA DE PRAIA GRANDE
Estado de São Paulo

15	FORNECIMENTO E INSTALAÇÃO ACRÍLICO INCOLOR 8mm (1,64mx1,20m), (1,64mx3,19) e (0,35mx1,87) instalados em esquadrias em aço galvanizadas zincado por imersão a quente, obedecendo a norma NBR 6326, com baquetes de maneira que facilite a substituição.	m²	4.132,80	R\$ 445,00	R\$ 1.839.096,00	
SUBTOTAL LOTE 05					R\$ 5.499.723,60	

LOTE 06							
ITEM	DOS ITENS	DESCRIÇÃO	UNID.	QUANT.	Valor Médio Unitário	Valor Médio Total	Código CATMAT CATSERV
16		PINTURA E LIMPEZA DE ABRIGO DE ÔNIBUS: preparação da superfície, lavar, corrigir imperfeições com massa específica, pintar com tinta antipixação com no mínimo três demão, com a cor do bairro correspondente, dístico de localização pintado com tinta anti-vandalismo na cor grafite quando a cor correspondente do bairro for clara e branca quando a cor correspondente do bairro for escura. Limpeza e polimento dos vidros, inclusive a remoção de propagandas não autorizadas, quando existirem.	m²	2.361,60	R\$ 293,75	R\$ 693.720,00	13455
SUBTOTAL LOTE 06						R\$ 693.720,00	

LOTE 07							
ITEM	DOS ITENS	DESCRIÇÃO	UNID.	QUANT.	Valor Médio Unitário	Valor Médio Total	Código CATMAT CATSERV
17		Fornecimento e instalação de Kit solar para iluminação e tomada USB contendo painel solar de 150 Watts fixado em poste galvanizado a fogo, suporte galvanizado com Resistência a vento classe V (Até 140 km/h), bateria deep cycle de 70Ah, duas lâmpadas de LED de 12V, 20W, branco frio de 6500k, caixa de proteção para as lâmpadas de LED confeccionada em tela moeda sendo fixada no teto de modo que evite vandalismo fixado, 02 módulo de tomadas USB capacidade de carga 3.1A, fixado em caixa universal quadrada 2 bloco, embutida na lateral do módulo abrigo de ônibus com a cor de identificação do bairro de referência. O sistema ainda contará com fotocélula de 12V para controle automático do acionamento da iluminação e um controlador de carga lpz de 20A e 12V, e Gabinete Outdoor, fixado no poste galvanizado para acomodação dos equipamentos de geração fotovoltaica e armazenamento de energia por meio baterias, fios e cabos PP para ligação dimensionados de acordo com a carga total e distância.	Unid.	100	R\$ 13.350,00	R\$ 1.335.000,00	19747
SUBTOTAL LOTE 07						R\$ 1.335.000,00	



MUNICÍPIO DA ESTÂNCIA BALNEÁRIA DE PRAIA GRANDE
Estado de São Paulo

LOTE 08							
ITEM	DOS ITENS	DESCRIÇÃO	UNID.	QUANT.	Valor Médio Unitário	Valor Médio Total	Código CATMAT CATSERV
18		Fornecimento e instalação de Kit elétrico para iluminação e tomada USB contendo poste galvanizado a 90DAN 80x80, caixa de medição individual com lente, disjuntores, fios e cabos de ligação dimensionados de acordo com a carga total e distância, duas lâmpadas de LED de 12V, 20W, branco frio de 6500k, caixa de proteção para as lâmpadas de LED confeccionada em tela moeda sendo fixada no teto de modo que evite vandalismo fixado, 02 módulo de tomadas USB capacidade de carga 3.1A, fixado em caixa universal quadrada 2 bloco, embutida na lateral do módulo abrigo de ônibus com a cor de identificação do bairro de referência. O sistema ainda contará com fotocélula de 12V para controle automático do acionamento da iluminação.	Unid.	500	R\$ 7.030,00	R\$ 3.515.000,00	4596
SUBTOTAL LOTE 08						R\$ 3.515.000,00	
VALOR TOTAL DE LICITAÇÃO						R\$ 33.858.320,40	

1.2 - O objeto desta contratação não se enquadra como sendo bem de luxo, conforme art. 20 da Lei nº 14.133/21.

1.3 - O objeto deste pregão se enquadra no rol de bens comuns, facilmente encontrados no mercado. Além disto, o pregão favorece a ampla divulgação e concorrência entre os fornecedores interessados, além de possibilitar a participação de diversas empresas, em busca da proposta mais vantajosa para a Administração, resultando em maior economicidade e competitividade ao certame.

1.4 - O prazo de vigência da Ata de Registro de Preços é de 1(um) ano, podendo ser prorrogado em caso de interesse da municipalidade, com fundamento no artigo 84, da Lei nº 14.133/21).

1.4.1. Decorrido o prazo de vigência da Ata de Registro de Preços e, havendo prorrogação da vigência, os preços registrados poderão ser atualizados de acordo com a variação do índice - IPCA - Índice Nacional de Preços ao Consumidor Amplo observada a legislação federal em vigor.

1.5. O termo de ata oferece maior detalhamento das regras que serão aplicadas em relação à vigência da contratação.

1.6. O prazo de vigência do contrato para cada pedido será de 120 (cento e vinte) dias.

2- FUNDAMENTAÇÃO E DESCRIÇÃO DA NECESSIDADE DA CONTRATAÇÃO

2.1- A descrição da solução como um todo, encontra-se pormenorizada em Tópico específico dos Estudos Técnicos Preliminares, apêndice deste Termo de Referência.

2.2- A contratação do objeto mostra-se necessária para assegurar a proteção contra intempéries, bem como proporcionar conforto, segurança e condições adequadas de uso aos utilizadores do



sistema de transporte coletivo municipal. Ademais, a intervenção contribui para a preservação da durabilidade, funcionalidade e estética dos espaços públicos a ele vinculados, refletindo diretamente na qualidade do serviço prestado à população. A execução dos serviços por meio de empresa especializada é imprescindível, tendo em vista que as atividades demandam mão de obra qualificada, utilização de equipamentos apropriados e fornecimento de materiais em estrita conformidade com as especificações técnicas, normas regulamentares e padrões de qualidade vigentes, garantindo a adequada execução e a segurança dos utilizadores e do patrimônio público.

2.3. Com essa contratação, busca-se assegurar o adequado funcionamento da infraestrutura do sistema de transporte coletivo municipal, garantindo a continuidade das atividades essenciais, com reflexos diretos na mobilidade urbana, no conforto e na segurança da população.

2.4. O objeto da contratação está previsto no Plano de Contratações Anual (2025) conforme detalhamento a seguir no link:

<https://pncp.gov.br/app/pca/46177531000155/2026/8>

3- DESCRIÇÃO DA SOLUÇÃO COMO UM TODO CONSIDERADO TODO O CICLO DE VIDA DO OBJETO E ESPECIFICAÇÃO DO PRODUTO

3.1. A descrição da solução como um todo, consiste no Registro de Preço para contratação de empresa especializada para o fornecimento e instalação, manutenção, remanejamento, remoção e limpeza de mobiliários urbanos, incluindo abrigos de ônibus em concreto, PRFV e EPS, bem como marcos representativos de pontos de parada, destinados ao sistema de transporte coletivo municipal. A contratação integrada assegura padronização, eficiência operacional, redução de custos e adequada conservação dos equipamentos, garantindo a continuidade e a qualidade do serviço prestado aos usuários.

3.2. DA ADOÇÃO DO SISTEMA DE REGISTRO DE PREÇOS

3.2.1. A adoção do sistema de registro de preços está fundamentada sob os incisos I e III do art. 102 do Decreto nº 7929/2023, tendo como base a natureza do objeto não sendo possível definir previamente o quantitativo exato a ser demandado pela administração e também a necessidade de contratações frequentes, principalmente quando falamos em manutenção e limpeza dos mobiliários.

3.2.2. O sistema de registro de preços permite que as contratações sejam de acordo com a necessidade da administração garantindo mais eficiência, sem obrigatoriedade de aquisição imediata da totalidade dos itens, permitindo a administração aquisições conforme a demanda.

REQUISITOS DA CONTRATAÇÃO

4.1. Critérios de sustentabilidade: A empresa contratada deverá observar as práticas de sustentabilidade previstas em leis, decretos e resoluções de órgãos ambientais, bem como o respeito a medidas e ações destinadas a evitar ou corrigir danos ao meio ambiente, segurança e medicina do trabalho, que possam vir a ser causados pelo objeto contratado.



4.2. O acompanhamento dos serviços pela Administração não desobrigará a empresa vencedora do certame da responsabilidade que lhe cabe pela perfeita execução dos serviços, em observância aos projetos, memoriais e às normas técnicas vigentes, incluindo as diretrizes relativas à gestão integrada e ao gerenciamento de resíduos sólidos (Lei Federal nº 12.305/2010), as diretrizes, critérios e procedimentos para a gestão dos resíduos da construção civil (resolução CONAMA nº 307/2002) e as diretrizes, critérios e procedimentos para a gestão dos resíduos da construção civil e grandes volumes gerados no território do município de Praia Grande (Lei Municipal nº 1660/2013), e demais normas de segurança, saúde, meio ambiente e de técnicas relacionadas aos serviços a serem prestados e ditados pelos órgãos competentes.

Toda manutenção será programada e a remoção de possíveis entulhos terá de ser feita e depositada em caçambas apropriadas para recebimento de entulhos de acordo com as normas específicas, ficando proibido o lançamento em queda livre de qualquer material.

4.2.1 Cumprir, no que couber, as exigências do inciso XI, art. 7º da Lei 12.305, de 02 de agosto de 2010, que institui a Política Nacional de Resíduos Sólidos – PNRS.

4.2.2 Deverá ser observado as disposições do “Item 12 - Impactos Ambientais” do ETP apêndice deste TR, no que couber.

4.3 Da vedação de utilização de marca: A administração não aceitará marcas/ produtos que não atendam a todas as especificações exigidas em edital.

4.4 Amostras: Não será exigida apresentação de amostra.

4.5 Não é admitida a subcontratação do objeto deste Termo de Referência.

4.6 Não haverá exigência da garantia da contratação, conforme Art. 96 e seguintes da Lei nº 14.133 de 2021.

4.7 A visita técnica é facultativa, sendo que, se as proponentes tiverem interesse em realizá-las poderão efetuar através de seu (s) representante(s) devidamente credenciado (s), nos locais onde serão executados os serviços, objetivando o conhecimento total das condições atuais dos mesmos, sendo previamente agendadas nos dias úteis das 9h00 às 12h00 e das 14h00 às 16h00, através do telefone nº (13) 3496-5081, podendo ser realizada até às 15h00 do dia útil anterior ao horário da abertura da licitação.

4.7.1. Documentos que deverão ser apresentados no dia da realização da visita:

- a) Ofício à Prefeitura, indicando o seu representante com todos os dados da empresa, assinado por um representante legal da mesma;
- b) Cópia do Documentos de Identidade do Representante e;
- c) Cópia do CNPJ da empresa.

4.8 A não realização da vistoria não poderá embasar posteriores alegações de desconhecimento das instalações, dúvidas ou esquecimentos de quaisquer detalhes dos locais da prestação dos serviços, devendo o contratado assumir os ônus dos serviços decorrentes.



4.9 Da contratação

4.9.1 Após a homologação da licitação, em sendo realizada a contratação, será firmado o Contrato, outro instrumento hábil/termo de ata de registro de preços.

4.9.2 A empresa vencedora, após a homologação, será convocada para assinar o respectivo contrato, outro instrumento hábil/termo de ata de registro de preços com a Prefeitura da Estância Balneária de Praia Grande no prazo de 05 (cinco) dias corridos, contados do recebimento da convocação.

4.9.3 Constitui condição para a assinatura do contrato, outro instrumento hábil/termo de ata de registro de preços:

4.9.3.1 Somente no caso de empresa em situação de recuperação judicial: apresentação de cópia do ato de nomeação do administrador judicial da Contratada, ou se o administrador for pessoa jurídica, o nome do profissional responsável pela condução do processo e, ainda, declaração recente, último relatório ou documento equivalente do juízo ou do administrador, de que a credenciada está cumprindo o plano de recuperação judicial;

4.9.3.2 Somente no caso de empresa em situação de recuperação extrajudicial: apresentação de comprovação documental de que está cumprindo as obrigações do plano de recuperação extrajudicial.

4.9.4 O termo de ata de registro de preços deverá ser assinado por representante legal, procurador, diretor ou sócio da empresa, devidamente acompanhado, respectivamente, de procuração ou Contrato Social e cédula de identidade.

4.9.5 O Prazo para assinatura do Contrato, outro instrumento hábil/termo de ata de registro de preços poderá ser prorrogado uma vez, e dentro de 05 (cinco) dias corridos, desde que solicitado por escrito, durante seu transcurso e ocorra motivo justificado e aceito pela Administração.

4.9.6 No ato da assinatura do contrato, outro instrumento hábil/termo de ata de registro de preços, a Contratada se obriga a assinar o Termo de Ciência e Notificação, que estará sujeito a remessa ao Tribunal de Contas do Estado de São Paulo, caso seja selecionado.

4.9.7 A Minuta do Contrato/Ata de Registro de Preços a ser firmado entre a Administração e a licitante vencedora, constitui parte integrante do Edital, sendo que nela encontram-se definidas e especificadas todas as regras e condições da contratação, inclusive, regras de medição, condições de pagamento dos serviços executados, critérios de reajuste, penalidades contratuais e condições de recebimento.

4.10 Da rescisão

4.10.1 O não cumprimento das obrigações assumidas autorizam o CONTRATANTE a rescindir unilateralmente o contrato, independentemente de interpelação judicial, sendo aplicável o disposto



nos artigos 138 e 139 da Lei Federal nº 14.133/2021.

4.10.2 O contrato, outro instrumento hábil/termo de ata de registro de preços poderá ainda ser rescindido amigavelmente, por acordo entre as partes, reduzido a termo no processo, desde que haja conveniência para a Administração.

5 – MODELO DE EXECUÇÃO DO OBJETO

5.1. PRAZO DE EXECUÇÃO: O prazo para início e término dos serviços deve compreender um período de **90 (noventa) dias**. Eventual pedido de prorrogação de prazo poderá ser concedido, uma única vez, mediante solicitação por escrito, desde que não ultrapasse um período de 30 (trinta) dias. Dar-se-á início à execução dos serviços após a assinatura do contrato.

5.2. LOCAIS DE EXECUÇÃO: Os serviços, objeto da licitação, deverão ser executados em locais designados pela (s) Unidade (s) Requisitante (s), conforme endereços constantes no **ANEXO IV**. Poderão ser incluídos novos endereços, caso haja necessidade, por parte das Secretarias.

5.3. CONDIÇÕES DE EXECUÇÃO: A empresa vencedora obrigar-se-á a realizar os serviços estritamente de acordo com as disposições deste edital, e descrição constante no Termo de Referência – **ANEXO I**. O Município poderá recusar os serviços entregues em desacordo com as especificações constantes nos **ANEXO I, ANEXO II e ANEXO III** deste Edital.

5.4. A garantia dos serviços deverá ser de no mínimo 1 (um) ano.

6 - MODELO DE GESTÃO DO CONTRATO

6.1. O contrato, outro instrumento hábil/termo de ata de registro de preços deverá ser executado fielmente pelas partes, de acordo com as cláusulas avençadas e as normas da Lei nº 14.133, de 2021, e cada parte responderá pelas consequências de sua inexecução total ou parcial.

6.2. Em caso de impedimento, ordem de paralisação ou suspensão do contrato, outro instrumento hábil/termo de ata de registro de preços, o cronograma de execução será prorrogado automaticamente pelo tempo correspondente, anotadas tais circunstâncias mediante simples apostila.

6.3. As comunicações entre o órgão ou entidade e a contratada devem ser realizadas por escrito sempre que o ato exigir tal formalidade, admitindo-se o uso de mensagem eletrônica para esse fim.

6.4. O órgão ou entidade poderá convocar representante da empresa para adoção de providências que devam ser cumpridas de imediato.

6.5. Após a assinatura do contrato, outro instrumento hábil/termo de ata de registro de preços, o órgão ou entidade poderá convocar o representante da empresa contratada para reunião inicial para apresentação do plano de fiscalização, que conterá informações acerca das obrigações contratuais, dos mecanismos de fiscalização, das estratégias para execução do objeto, do plano complementar



de execução da contratada, quando houver, do método de aferição dos resultados e das sanções aplicáveis, dentre outros.

6.6. A execução do contrato/ata de registro de preços deverá ser acompanhada e fiscalizada pelo (s) fiscal (is) do contrato, ou pelos respectivos substitutos (Lei nº 14.133/21, art.117 caputs).

6.7 – Da Fiscalização / Acompanhamento

6.7.1. O acompanhamento dos serviços será efetuado pela **SECRETARIA MUNICIPAL DE TRANSPORTES – SETRANSP.**

6.7.2. Caberá à Fiscalização exercer rigoroso controle em relação à quantidade e qualidade dos serviços executados, fazendo cumprir todas as disposições de Lei e do Contrato.

Verificada a ocorrência de irregularidade no cumprimento do Contrato, a **CONTRATANTE** adotará as providências legais e contratuais cabíveis, inclusive a aplicação de penalidade quando for o caso.

6.7.3. O contrato designará formalmente o preposto da empresa, antes do início da prestação de serviços, indicando no instrumento os poderes e deveres em relação à execução do objeto contratato.

6.8 - Sanções e infrações administrativas:

6.8.1 Comete infração administrativa, nos termos da Lei nº 14.133, de 2021, o contratado que:

6.8.1.1. Der causa à inexecução parcial do contrato, outro instrumento hábil/termo de ata de registro de preços;

6.8.1.2. Der causa à inexecução parcial do contrato, outro instrumento hábil/termo de ata de registro de preços que cause grave dano à Administração ou ao funcionamento dos serviços públicos ou ao interesse coletivo;

6.8.1.3. Der causa à inexecução total do contrato, outro instrumento hábil/termo de ata de registro de preços;

6.8.1.4. Ensejar o retardamento da execução ou da entrega do objeto da contratação sem motivo justificado;

6.8.1.5. Apresentar documentação falsa ou prestar declaração falsa durante a execução do contrato, outro instrumento hábil/termo de ata de registro de preços;

6.8.1.6. Praticar ato fraudulento na execução do contrato, outro instrumento hábil/termo de ata de registro de preços;

6.8.1.7. Comportar-se de modo inidôneo ou cometer fraude de qualquer natureza;

6.8.1.8. Praticar ato lesivo previsto no art. 5º da Lei nº 12.846, de 1º de agosto de 2013.



6.8.2. Serão aplicadas ao responsável pelas infrações administrativas acima descritas as seguintes sanções:

6.8.2.1. Advertência, quando o CONTRATADO/DETENTOR der causa à inexecução parcial do contrato, outro instrumento hábil/termo de ata de registro de preços, sempre que não se justificar a imposição de penalidade mais grave (art. 156, §2º, da Lei nº 14.133, de 2021);

6.8.2.2. Impedimento de licitar e contratar, quando praticadas as condutas descritas nos subitens “6.8.1.2 a 6.8.1.5.”, sempre que não se justificar a imposição de penalidade mais grave (art. 156, § 4º, da Lei nº 14.133, de 2021);

6.8.2.3. Declaração de inidoneidade para licitar ou contratar, quando praticadas as condutas descritas nas alíneas “6.8.1.5 a 6.8.1.8.”, bem como nas alíneas “6.8.1.2. a 6.8.1.4.”, que justifiquem a imposição de penalidade mais grave (art. 156, §5º, da Lei nº 14.133, de 2021).

6.8.2.4. Multa:

6.8.2.4.1. Moratória de 1% (um por cento) por dia de atraso injustificado sobre o valor da parcela inadimplida, até o limite de 15 (quinze) dias;

6.8.2.4.2. Na hipótese de atraso injustificado de até 30 (trinta) dias, será aplicada a multa de mora de 2% (dois por cento) ao dia, entre o 16º (décimo sexto) e o 30º (trigésimo) dia de atraso em acréscimo ao disposto do subitem 6.8.2.4.1.

6.8.2.4.3 O atraso superior a 30 (trinta) dias autoriza a Administração a promover a rescisão do termo de permissão por descumprimento ou cumprimento irregular de suas cláusulas, conforme dispões o inciso I do art. 137 da Lei 14.133/2021. A aplicação das sanções previstas neste Termo de Referência não exclui, em hipótese alguma, a obrigação de reparação integral do dano causado ao MUNICÍPIO (§9º do art. 156 da Lei nº 14.133, de 2021).

6.8.2.4.4. Compensatória de 10% (dez por cento) sobre o valor total do contrato, outro instrumento hábil/termo de ata de registro de preços, no caso de inexecução total do objeto;

6.8.2.4.5. Em caso de inexecução parcial, a multa compensatória, no mesmo percentual do subitem acima, será aplicada de forma proporcional à obrigação inadimplida.

6.8.3. A aplicação das sanções previstas neste Termo de Referência não exclui, em hipótese alguma, a obrigação de reparação integral do dano causado ao MUNICÍPIO (§9º do art. 156 da Lei nº 14.133, de 2021).

6.8.4. Todas as sanções previstas neste Termo de Referência poderão ser aplicadas cumulativamente com a multa (§7º do art. 156 da Lei nº 14.133, de 2021).

6.8.4.1. Antes da aplicação da multa será facultada a defesa do interessado no prazo de 15 (quinze) dias úteis, contado da data de sua intimação (art. 157 da Lei nº 14.133, de 2021);



6.8.4.2. Se a multa aplicada e as indenizações cabíveis forem superiores ao valor do pagamento eventualmente devido pelo MUNICÍPIO o CONTRATADO/DETENTOR, além da perda desse valor, a diferença será descontada da garantia prestada ou será cobrada judicialmente (§8º do art. 156 da Lei nº 14.133, de 2021);

6.8.4.3. Previamente ao encaminhamento à cobrança judicial, a multa poderá ser recolhida administrativamente no prazo máximo de 05 (cinco) dias úteis, a contar da data do recebimento da comunicação enviada pela autoridade competente.

6.8.5. A aplicação das sanções realizar-se-á em processo administrativo que assegure o contraditório e a ampla defesa do CONTRATADO, observando-se o procedimento previsto no caput e parágrafos do art. 158 da Lei nº 14.133, de 2021, para as penalidades de impedimento de licitar e contratar e de declaração de inidoneidade para licitar ou contratar.

6.8.6. Na aplicação das sanções serão considerados (§1º do art. 156 da Lei nº 14.133, de 2021):

6.8.6.1. A natureza e a gravidade da infração cometida;

6.8.6.2. As peculiaridades do caso concreto;

6.8.6.3. As circunstâncias agravantes ou atenuantes;

6.8.6.4. Os danos que dela provierem para o MUNICÍPIO;

6.8.6.5. Implantação ou o aperfeiçoamento de programa de integridade, conforme normas e orientações dos órgãos de controle.

6.8.7. Os atos previstos como infrações administrativas na Lei nº 14.133, de 2021, ou em outras leis de licitações e contratos da Administração Pública que também sejam tipificados como atos lesivos na Lei nº 12.846, de 2013, serão apurados e julgados conjuntamente, nos mesmos autos, observados o rito procedimental e autoridade competente definidos na referida Lei (art. 159 da Lei nº 14.133, de 2021);

6.8.8. A personalidade jurídica do CONTRATADO/DETENTOR poderá ser desconsiderada sempre que utilizada com abuso do direito para facilitar, encobrir ou dissimular a prática dos atos ilícitos previstos neste Termo de Referência ou para provocar confusão patrimonial, e, nesse caso, todos os efeitos das sanções aplicadas à pessoa jurídica serão estendidos aos seus administradores e sócios com poderes de administração, à pessoa jurídica sucessora ou à empresa do mesmo ramo com relação de coligação ou controle, de fato ou de direito, com o CONTRATADO/DETENTOR, observados, em todos os casos, o contraditório, a ampla defesa e a obrigatoriedade de análise jurídica prévia (art. 160, da Lei nº 14.133, de 2021).

6.8.9. O MUNICÍPIO deverá, no prazo máximo de 15 (quinze) dias úteis, contado da data de aplicação da sanção, informar e manter atualizados os dados relativos às sanções por ela aplicadas, para fins de publicidade no Cadastro Nacional de Empresas Inidôneas e Suspensas (Ceis) e no



Cadastro Nacional de Empresas Punidas (Cnep), instituídos no âmbito do Poder Executivo Federal. (Art. 161, da Lei nº 14.133, de 2021).

6.8.10. As sanções de impedimento de licitar e contratar e declaração de inidoneidade para licitar ou contratar são passíveis de reabilitação na forma do art. 163 da Lei nº 14.133/21.

7 - CRITÉRIOS DE MEDIÇÃO E DE PAGAMENTO

7.1. Recebimento do Objeto: Os bens serão recebidos provisoriamente, de forma sumária, no ato da entrega, juntamente com a nota fiscal ou instrumento de cobrança equivalente, pelo (a) responsável pelo acompanhamento e fiscalização do contrato, para efeito de posterior verificação de sua conformidade com as especificações constantes no Termo de Referência e na proposta.

7.2. Os bens poderão ser rejeitados, no todo ou em parte, inclusive antes do recebimento provisório, quando em desacordo com as especificações constantes no Termo de Referência e na proposta, devendo ser substituídos no prazo de 05 (cinco) dias, a contar da notificação da contratada, às suas custas, sem prejuízo da aplicação das penalidades.

7.3. O recebimento definitivo ocorrerá no prazo de 05(cinco) dias úteis, a contar do recebimento da nota fiscal ou instrumento de cobrança equivalente pela Administração, após a verificação da qualidade e quantidade do material e consequente aceitação mediante termo detalhado.

7.3.1. A nota fiscal deverá ser obrigatoriamente acompanhada pela comprovação da regularidade fiscal constada mediante consulta aos sítios eletrônicos oficiais.

7.4. Prazo e Forma de pagamento: O pagamento será efetuado por meio de crédito em conta corrente indicada pela empresa vencedora, no prazo máximo de 30 (trinta) dias, a contar da documentação fiscal, com a indicação do número da conta corrente, devidamente atestada e aprovada pela Unidade Requisitante.

7.5. Os pedidos de pagamentos deverão vir devidamente instruídos com a documentação necessária, nota fiscal ou instrumento de cobrança equivalente acompanhada pela comprovação da regularidade fiscal constada mediante consulta aos sítios eletrônicos oficiais.

7.6. Não haverá atualizações ou compensações financeiras a qualquer título ou hipótese.

7.7. Prazo e Forma de pagamento: O pagamento será efetuado por meio de crédito em conta corrente indicada pela empresa vencedora, no prazo máximo de 30 (trinta) dias, a contar da documentação fiscal, com a indicação do número da conta corrente, devidamente atestada e aprovada pela Unidade Requisitante.

7.8. Os pedidos de pagamentos deverão vir devidamente instruídos com a documentação necessária, nota fiscal ou instrumento de cobrança equivalente acompanhada pela comprovação da regularidade fiscal constada mediante consulta aos sítios eletrônicos oficiais.



7.9. Não haverá atualizações ou compensações financeiras a qualquer título ou hipótese.

7.10. Os pagamentos eventualmente realizados com atraso, desde que não decorram de ato ou fato atribuível ao CONTRATADO, sofrerão a incidência de atualização financeira pelo IPCA–IBGE, vigente à época, ou outro que legalmente o substitua ou represente, calculado pro rata die e acrescido de juros de mora de 6% (seis por cento) ao ano.

8 - FORMA E CRITÉRIOS DE SELEÇÃO DO FORNECEDOR E EXECUÇÃO

8.1. Forma e Critérios de Seleção do Fornecedor e Regime de Execução: O fornecedor será selecionado por meio da realização de procedimento de LICITAÇÃO, na modalidade PREGÃO, sob a forma ELETRÔNICA, com adoção do critério de julgamento pelo **MENOR PREÇO POR LOTE**.

8.2. O regime de execução do contrato será na empreitada por preço global.

8.3. Para fins de habilitação, deverá o licitante comprovar os seguintes requisitos:

8.3.1. Habilitação Jurídica:

8.3.1.1 Pessoa física: cédula de identidade (RG) ou documento equivalente que, por força de lei, tenha validade para fins de identificação em todo o território nacional;

8.3.1.2. Empresário individual: inscrição no Registro Público de Empresas Mercantis, a cargo da Junta Comercial da respectiva sede;

8.3.1.3 Microempreendedor Individual - MEI: Certificado da Condição de Microempreendedor Individual - CCMEI, cuja aceitação ficará condicionada à verificação da autenticidade no sítio <https://www.gov.br/empresase-negocios/pt-br/empreendedor>;

8.3.1.4 Sociedade empresária, sociedade limitada unipessoal – SLU ou sociedade identificada como empresa individual de responsabilidade limitada - EIRELI: inscrição do ato constitutivo, estatuto ou contrato social no Registro Público de Empresas Mercantis, a cargo da Junta Comercial da respectiva sede, acompanhada de documento comprobatório de seus administradores;

8.3.1.5 Sociedade empresária estrangeira: portaria de autorização de funcionamento no Brasil, publicada no Diário Oficial da União e arquivada na Junta Comercial da unidade federativa onde se localizar a filial, agência, sucursal ou estabelecimento, a qual será considerada como sua sede, conforme Instrução Normativa DREI/ME n.º 77, de 18 de março de 2020;

8.3.1.6 Sociedade simples: inscrição do ato constitutivo no Registro Civil de Pessoas Jurídicas do local de sua sede, acompanhada de documento comprobatório de seus administradores;

8.3.1.7 Filial, sucursal ou agência de sociedade simples ou empresária: inscrição do ato constitutivo da filial, sucursal ou agência da sociedade simples ou empresária, respectivamente, no Registro Civil das Pessoas Jurídicas ou no Registro Público de Empresas Mercantis onde opera,



com averbação no Registro onde tem sede a matriz;

8.3.1.8. Os documentos apresentados deverão estar acompanhados de todas as alterações ou da consolidação respectiva.

8.4 Habilitação Fiscal, Social e Trabalhista;

8.4.1 A documentação relativa à Habilitação Fiscal, Social e Trabalhista consiste em:

8.4.1.1 Prova de inscrição no Cadastro Nacional de Pessoas Jurídicas ou no Cadastro de Pessoas Físicas, conforme o caso;

8.4.1.2. Prova de regularidade fiscal perante a Fazenda Nacional, mediante apresentação de certidão expedida conjuntamente pela Secretaria da Receita Federal do Brasil (RFB) e pela Procuradoria-Geral da Fazenda Nacional (PGFN), referente a todos os créditos tributários federais e à Dívida Ativa da União (DAU) por elas administrados, inclusive aqueles relativos à Seguridade Social, nos termos da Portaria Conjunta nº 1.751, de 02 de outubro de 2014, do Secretário da Receita Federal do Brasil e da Procuradora-Geral da Fazenda Nacional;

8.4.1.3. Prova de regularidade com o Fundo de Garantia do Tempo de Serviço (FGTS);

8.4.1.4. Declaração de cumprimento ao disposto no inciso XXXIII do art. 7º da Constituição Federal.

8.4.1.5. Prova de inexistência de débitos inadimplidos perante a Justiça do Trabalho, mediante a apresentação de certidão negativa ou positiva com efeito de negativa, nos termos do Título VII-A da Consolidação das Leis do Trabalho, aprovada pelo Decreto-Lei nº 5.452, de 1º de maio de 1943;

8.4.1.6. Prova de inscrição no Cadastro de Contribuintes Estadual e/ou Municipal relativo ao domicílio ou sede do fornecedor, pertinente ao seu ramo de atividade e compatível com o objeto contratual;

8.4.1.7. Prova de regularidade com a Fazenda Municipal do domicílio ou sede do fornecedor, relativa à atividade em cujo exercício contrata ou concorre;

8.4.1.8. Caso o fornecedor seja considerado isento dos tributos Municipais relacionados ao objeto contratual, deverá comprovar tal condição mediante a apresentação de declaração da Fazenda respectiva do seu domicílio ou sede, ou outra equivalente, na forma da lei;

8.4.1.9. O fornecedor enquadrado como microempreendedor individual nos lotes em que possa auferir os benefícios do tratamento que pretenda auferir os benefícios do tratamento diferenciado previstos na Lei Complementar n. 123, de 2006, estará dispensado da prova de inscrição nos cadastros de contribuintes estadual e municipal.

8.4.1.10. Serão aceitas certidões positivas com efeito de negativa e certidões positivas, que



noticiem que os débitos certificados estão garantidos ou com sua exigibilidade suspensa.

8.4.1.11. Qualificação Econômico-Financeira: A documentação relativa à qualificação econômico-financeira é a seguinte:

8.4.1.12. Certidão negativa de feitos sobre falência expedida pelo distribuidor da sede da pessoa jurídica;

8.4.1.13. Balanço Patrimonial e Demonstrações Contábeis dos dois últimos exercícios sociais, já exigíveis e apresentados na forma da lei, incluindo termos de abertura e encerramento, que comprovem a boa situação financeira da empresa, vedada sua substituição por balanço ou balancetes provisórios, podendo ser atualizados por índices oficiais quando encerrados há mais de três meses da data de apresentação da proposta.

- Empresas que tenham sido constituídas há menos de 2 (dois) anos na data do certame licitatório, limitar-se-ão a apresentar balanço patrimonial e as demonstrações contábeis referente apenas ao último exercício.
- Somente empresas, que ainda não tenham completado seu primeiro exercício social, poderão comprovar sua capacidade econômico-financeira por meio de balanço de abertura, conforme o disposto no artigo 65, §1º, da Lei nº 14.133 de 2.020.
- O Balanço Patrimonial e as Demonstrações Contábeis devem ser extraídos do Livro Diário e conter os registros no órgão competente e estar devidamente assinados pelo administrador da empresa e pelo profissional habilitado junto ao Conselho Regional de Contabilidade – CRC, e vir acompanhados dos termos de abertura e de encerramento.
- Caso a proponente seja Sociedade Anônima, as demonstrações contábeis deverão ser apresentadas em conformidade com o disposto na Lei Federal nº 6.404/1976 (Lei das S.A).
- No caso de empresas que efetuaram a Escrituração Contábil pelo Sistema Público de Escrituração Digital deverá apresentar os seguintes documentos: Termo de Abertura e Encerramento do Livro Diário Eletrônico; Balanço Patrimonial e Demonstrações do Resultado do Exercício extraídos do Livro Diário Eletrônico, com o respectivo Recibo de Entrega de Escrituração Contábil Digital nos termos do artigo 39 da Lei nº. 8.934/94.
- Caso o capital social constante no Balanço Patrimonial seja diverso do constante do Contrato Social Consolidado, deverá ser apresentado Alteração do Contrato Social que comprove que o capital social constante no Balanço Patrimonial está correto.
- Apresentação do cálculo do Índice de Liquidez Corrente (LC), demonstrando possuir índice igual ou maior que 1,00 (um). O cálculo deverá ser efetuado segundo a fórmula abaixo:
$$(LC) = \text{Ativo Circulante} / \text{Passivo Circulante}$$
- Apresentação do cálculo do Índice de Liquidez Geral (LG), demonstrando possuir índice igual ou maior que 1,00 (um). O cálculo deverá ser efetuado segundo a fórmula abaixo:
$$(LG) = (\text{Ativo Circulante} + \text{Realizável a Longo Prazo}) / (\text{Passivo Circulante} + \text{Exigível a Longo Prazo})$$
- Apresentação do Índice de Solvência Geral (SG), demonstrando possuir índice igual ou maior que 1,00 (um). O cálculo deverá ser efetuado segundo a fórmula abaixo:
$$(SG) = \text{Ativo Total} / (\text{Passivo Circulante} + \text{Exigível a Longo Prazo})$$



- As empresas deverão comprovar **patrimônio líquido ou capital social** igual ou superior a 10% (dez por cento) do valor total estimado para cada lote, quando os índices dos itens anteriores forem inferiores a 1 (um), devendo a comprovação ser feita relativamente a data da apresentação da proposta, na forma da lei, admitida a atualização para esta data através de índices oficiais.
- Para fins de habilitação quanto a regularidade fiscal, as empresas deverão apresentar comprovação de Regularidade de débito com a Fazenda Municipal.

8.5 Qualificação Técnica: As licitantes vencedoras dos lotes 1, 2, 3 e 8 deverão apresentar atestado ou certidão, em nome da licitante como executora, fornecido por pessoa jurídica de direito público ou privado, que comprove a aptidão, no mínimo 50% da quantidade estimada, nos itens dos respectivos lotes, para desempenho de atividade similar ou compatível.

8.5.1. (O(s) atestado(s) ou certidão(ões) deverá(ão) ser apresentado(s) em papel timbrado, original ou cópia reprográfica autenticada, assinado(s) por autoridade ou representante de quem o(s) expediu, com a devida identificação

8.5.2. Certidão atualizada de registro ou inscrição da empresa no Conselho Regional de Engenharia e Agronomia – CREA ou Conselho de Arquitetura e Urbanismo – CAU;

8.5.3. Capacidade técnico-profissional: **Declaração subscrita por representante legal da licitante, elaborada em papel timbrado da empresa**, que possui ou possuirá pelo menos 1 (um) profissional de nível superior (**Engenheiro ou Arquiteto**) que deverá ser responsável técnico pela execução dos serviços.

8.5.4. Para o atendimento do item 8.5, será admitido o somatório das quantidades descritas em um ou mais atestados apresentados.

8.5.5. Não será admitida a participação de consórcios de empresas e sociedades cooperativas. Em contratações que não sejam de grande vulto ou de alta complexidade técnica, a participação de consórcios tende - na prática - a diminuir a competitividade na medida em que empresas que poderiam participar isoladamente na licitação, passam a associar-se em consórcio a fim de obter proveito econômico em detrimento da redução da disputa. decisão de restringir a participação de consórcios/cooperativas fundamenta-se nas seguintes razões:

- **Centralização da Responsabilidade:** A natureza técnica e operacional dos serviços em questão, requer uma gestão centralizada. Com a responsabilidade concentrada em uma única empresa facilita a comunicação, a coordenação e a gestão do contrato, assegurando maior controle sobre a execução dos serviços.
- **Qualidade Técnica:** Empresa individualmente especializadas possuem maior capacidade técnico-operacional, o que é essencial para garantir a qualidade dos serviços contratados. A contratação direta de uma empresa especializada assegura que os padrões técnicos exigidos serão cumpridos de maneira eficaz.
- **Cumprimento de Prazos e Eficiência Operacional:** A centralização da responsabilidade permite uma gestão mais eficiente dos prazos e dos recursos, reduzindo os riscos operacionais e garantindo o cumprimento dos cronogramas estabelecidos.



8.6. Forma de adjudicação: A adjudicação será feita **POR LOTE**, nos termos do art. 6º, inciso XLII da Lei 14.133/2021, que define o conceito de "lote", e o art. 37, que reforça a importância de assegurar a competitividade, a divisão do objeto em lotes visa respeitar os princípios do planejamento e da eficiência. A escolha pela adjudicação por lote reflete a busca pelo interesse público, garantindo que a contratação seja executada de forma mais vantajosa e eficiente pela necessidade de padronização e compatibilidade técnica entre os diferentes componentes. A consolidação de todos dos itens dos materiais similares em um único lote resultará em economia de recursos financeiros e simplificação da administração.

8.7. Critério de julgamento das propostas: Será **Menor Preço**, esse critério visa selecionar a proposta que oferece o menor custo por lote do bem a ser adquirido, estimulando a concorrência entre os licitantes, e gerando economicidade para o contratante.

9. ESTIMATIVAS DO VALOR DA CONTRATAÇÃO

9.1. Após realizada a pesquisa de preços, os valores consultados compõem o “item 1 - Condições Gerais da Contratação” deste Termo de Referência e Anexo 1 do Estudo Técnico Preliminar, apêndice deste Termo de Referência, demonstrando os valores referenciais unitários, o subtotal por item e o valor total estimado. Com base nos orçamentos de referência obtidos, o valor estimado da contratação é de **R\$ 33.858.320,40** (trinta e três milhões oitocentos e cinquenta e oito mil trezentos e vinte reais e quarenta centavos).

10. ADEQUAÇÃO ORÇAMENTÁRIA

10.1. As despesas decorrentes da presente aquisição, correrão à conta de recursos próprios.

SECRETARIA DE TRANSPORTE – SETRANSP DESPESA 2995

DESPESA 2997

DESPESA 2999

DESPESA 7718

FONTE 01

CÓDIGO DE APLICAÇÃO 110.0000

Dotação orçamentaria:

17.02.00 / 26.453.5001.2103 / 3.3.90.30.24

17.02.00 / 26.453.5001.2103 / 3.3.90.30.26

17.02.00 / 26.453.5001.2103 / 3.3.90.39.20

17.02.00 / 26.453.5001.2103 / 4.4.90.30.00

17.02.00 / 26.453.5001.2103 / 4.4.90.52.99



ANEXO II - ESPECIFICAÇÃO TÉCNICA / PROJETOS

Pregão Eletrônico nº 056/2026 – Processo Administrativo nº 1317/2025-D

Objeto: REGISTRO DE PREÇOS PARA CONTRATAÇÃO DE EMPRESA PARA PRESTAÇÃO DE SERVIÇO DE FORNECIMENTO, INSTALAÇÃO, MANUTENÇÃO, REMANEJAMENTO, REMOÇÃO E LIMPEZA DOS MOBILIÁRIOS URBANOS, ABRIGOS DE CONCRETO, FIBRA DE VIDRO E POLIESTIRENO EXPANDIDO (EPS), E MARCOS REPRESENTATIVOS EM DIVERSOS PONTOS DE PARADA E ESTAÇÕES DE EMBARQUE E DESEMBARQUE DE ÔNIBUS DO MUNICÍPIO.

O cumprimento do especificado será de responsabilidade e custeado diretamente pela Empresa reconhecida contratualmente como a executante dos serviços, doravante simplesmente denominada como “**CONTRATADA**”, sendo o acompanhamento executivo realizado pelo (s) representante (s) indicado (s) pela Prefeitura da Estância Balneária de Praia Grande, doravante simplesmente denominado (s) por “**FISCALIZAÇÃO**”. O acompanhamento dos serviços pela prefeitura não desobriga a CONTRATADA da responsabilidade que lhe cabe pela perfeita execução dos serviços, em observância aos projetos, memoriais e as normas técnicas vigentes, incluindo a Lei Federal nº 12.305/2010, resolução CONAMA nº 307/2002 e a Lei Municipal nº 1660/2013, nas demais normas de segurança, saúde, meio ambiente e técnicas relacionadas ao serviço a serem prestadas e ditadas pelos órgãos competentes. Toda manutenção será programada e a remoção do entulho terá de ser feita e depositada em caçambas apropriadas para recebimento de entulhos de acordo com as normas específicas, ficando proibido o lançamento em queda livre de qualquer material.

No **Lote 01**, os abrigos serão confeccionados em concreto armado pré-moldado hidrofugante à base de silicone, com dimensões variando entre 2,00 (cobertura) x 3,60 (altura) x 2,46m (largura), 1,80 (cobertura) x 3,60 (altura) x 2,46m (largura) e 1,50 (cobertura) x 3,60 (altura) x 2,46m (largura). Os bancos serão em concreto pré-fabricado ripado de resina madeira e, serão instalados nos abrigos com cobertura de 2.00 e 1.80. Para os abrigos de 1.50 de cobertura, destinados à calçadas menores será instalado um encosto em “L”, com tubulações embutidas para passagem de energia, iluminação, tomadas USB e rede wi-fi. O fechamento será em vidro temperado laminado de 10mm, com esquadrias galvanizadas com dimensões conforme projeto. A execução incluirá fundações em concreto armado, fixação dos módulos, pintura anti-pixação na cor correspondente ao bairro e recomposição do piso. Os totens de parada em formato elíptico terão **Altura 2,00 m x Largura 0,10 m x Espessura 0,30m** e serão confeccionados em concreto armado pré-moldado hidrofugante à base de silicone, contendo QR Code e placa informativa com inscrição em braille.

No **Lote 02**, os abrigos serão em PRFV (plástico reforçado em fibra de vidro), com dimensões de 2,00x3,60x2,46m, 1,80x3,60x2,46m e 1,50x3,60x2,46m. Os bancos serão em madeira plástica ou fibra de vidro ripada, com tubulações embutidas para energia, iluminação, tomadas USB e wi-fi e haverá espaço reservado para cadeirantes. O fechamento será em acrílico translúcido cristal 8mm com dimensões conforme projeto. A pintura será realizada com tinta tripla função, e as colunas de sustentação serão chumbadas a 60 cm de profundidade. Os totens de parada em formato elíptico terão **Altura 2,00 m x Largura 0,10 m x Espessura 0,30m** e serão também em PRFV, monobloco reforçado com revestimento em fibra de vidro, contendo QR Code e placa informativa com inscrição em braille.

No **Lote 03**, os abrigos serão em poliestireno expandido (EPS) revestidos em argamassa hidrofugante. As dimensões seguirão os padrões de 2,00x3,60x2,46m, 1,80x3,60x2,46m e 1,50x3,60x2,46m. Os bancos e encostos serão em EPS ripado de resina madeira, com tubulações embutidas para energia, iluminação, tomadas USB e wi-fi. O fechamento será em vidro temperado laminado de 10mm, com esquadrias galvanizadas com dimensões conforme projeto. A pintura será anti-vandalismo e os totens em EPS terão acabamento em argamassa hidrofugante e pintura contrastante conforme cor do bairro. Os totens de parada em formato elíptico terão **Altura 2,00 m x Largura 0,10 m x Espessura 0,30m** e serão em poliestireno expandido (EPS) revestidos em argamassa hidrofugante., contendo QR Code e placa informativa com inscrição em braille.

No **Lote 04**, será realizado o remanejamento e remoção de abrigos e totens, incluindo recomposição do piso da calçada e o transporte dos elementos para galpão da contratada, garantindo sua reutilização em novos locais de parada ou a



remoção do entulho terá de ser feita e depositada em caçambas apropriadas para recebimento de entulhos de acordo com as normas específicas, ficando proibido o lançamento em queda livre de qualquer material.

No **Lote 05**, serão fornecidos e instalados vidros temperados laminados anti-vandalismo de 10mm (1,64x1,20m) e acrílicos incolores de 8mm (1,64x3,19), (0,35x1,87), fixados em esquadrias galvanizadas zincadas a quente, com baquetes que facilitem a substituição.

No **Lote 06**, será realizada pintura e limpeza dos abrigos, incluindo lavagem, correção de imperfeições, aplicação de três demãos de tinta antipixação na cor do bairro e pintura do dístico de localização em contraste adequado. A limpeza compreenderá polimento dos vidros e remoção de propagandas não autorizadas.

No **Lote 07**, será instalado o kit solar para iluminação e tomadas USB, toda a descrição necessária consta no Termo de Referência item 17 do lote 07 anexado em edital, bem como, no Anexo III – Planilha proposta.

No **Lote 08**, cada abrigo possuirá aterramento próprio. A contratada será responsável pela formalização das ligações da rede elétrica junto à concessionária caso necessário. O tipo de alimentação utilizado deverá ser objeto de cálculo de carga de demanda, cuja responsabilidade é da contratada e seu corpo técnico.



PROJETOS

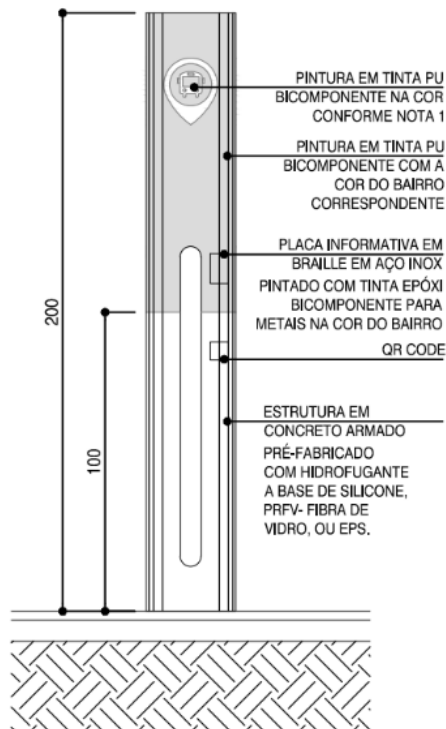

3 ELEVÇÃO 01
1:25

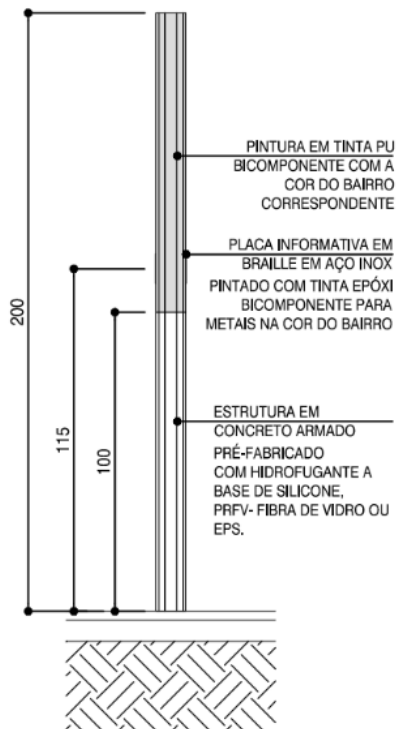

4 ELEVÇÃO 02
1:25

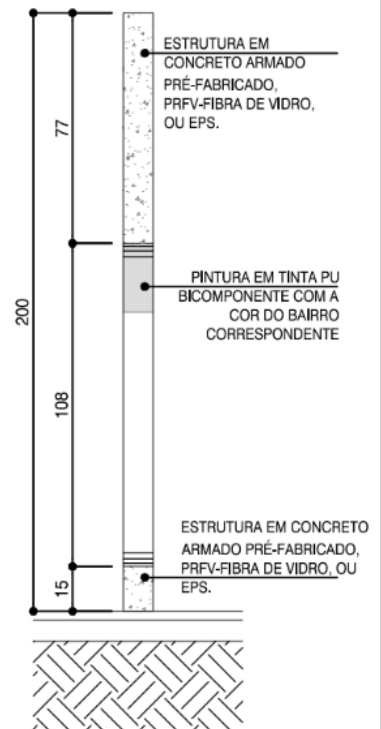

5 CORTE 01
1:25

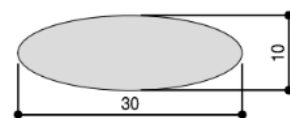

2 VISTA SUPERIOR
1:10

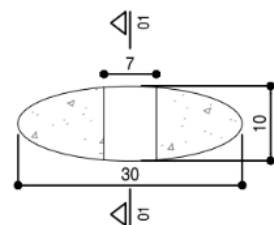

1 PLANTA
1:10

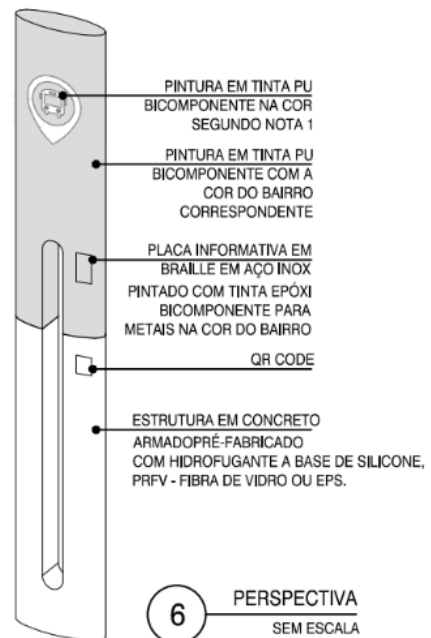

6 PERSPECTIVA
SEM ESCALA

TÍTULO		
ESTUDO PRELIMINAR		
ASSUNTO		
PROPOSTA DE PARADA DE ÔNIBUS		
ESCALA	DATA	REV.
INDICADA	OUTUBRO/ 2025	-
AUTOR DO PROJETO	CAU N°	
MARCO PAULO FERREIRA	A71368-6	

MUNICÍPIO DA ESTÂNCIA BALNEÁRIA DE PRAIA GRANDE

NOTAS

01. Cor Grafite quando a cor do bairro for clara; Branco quando a cor do bairro for escura. Deve haver contraste.

PROJETOS
ESPECIAIS

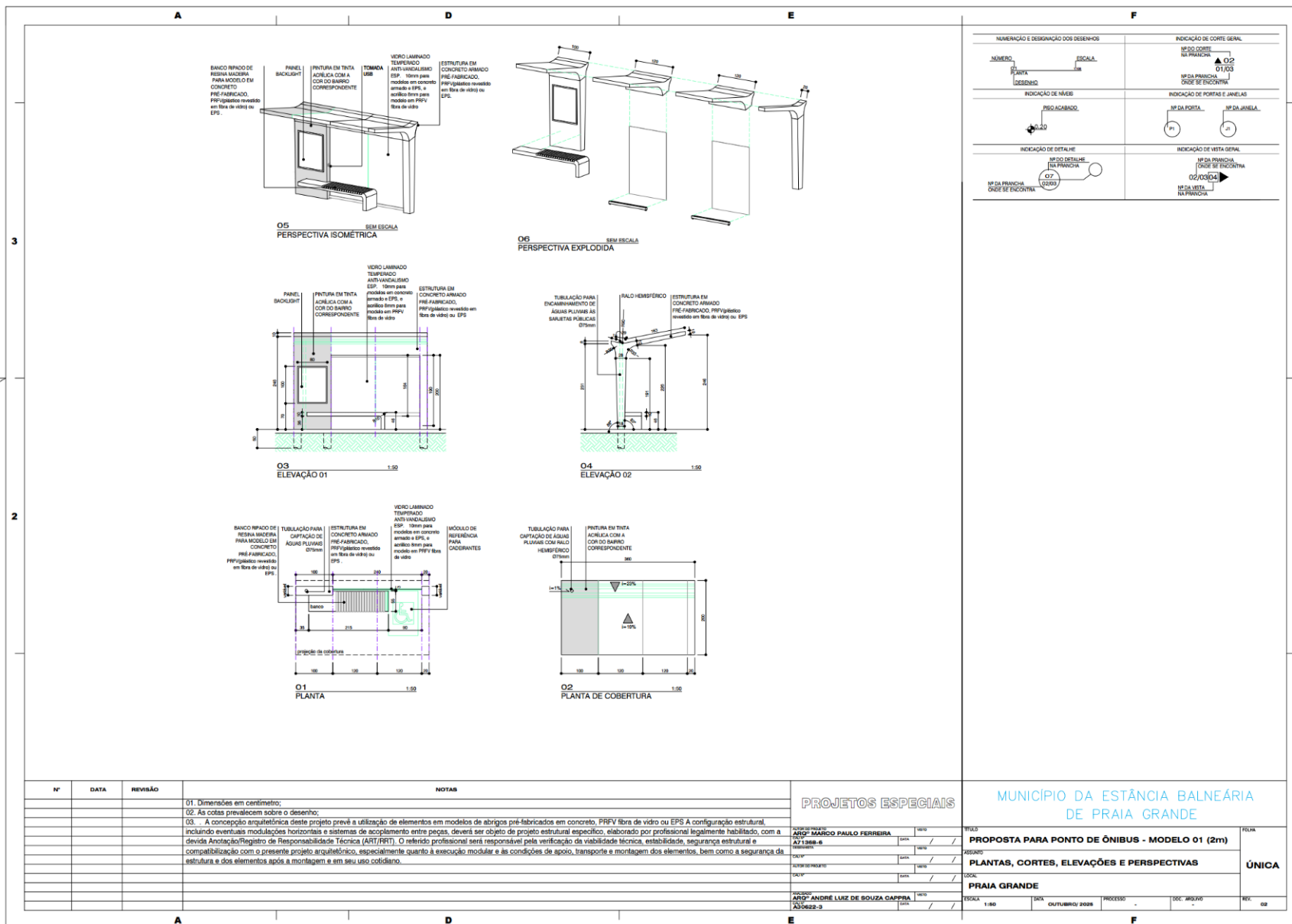
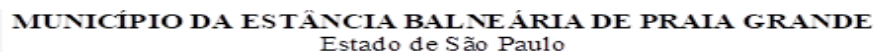



MUNICÍPIO DA ESTÂNCIA BALNEÁRIA DE PRAIA GRANDE
Estado de São Paulo

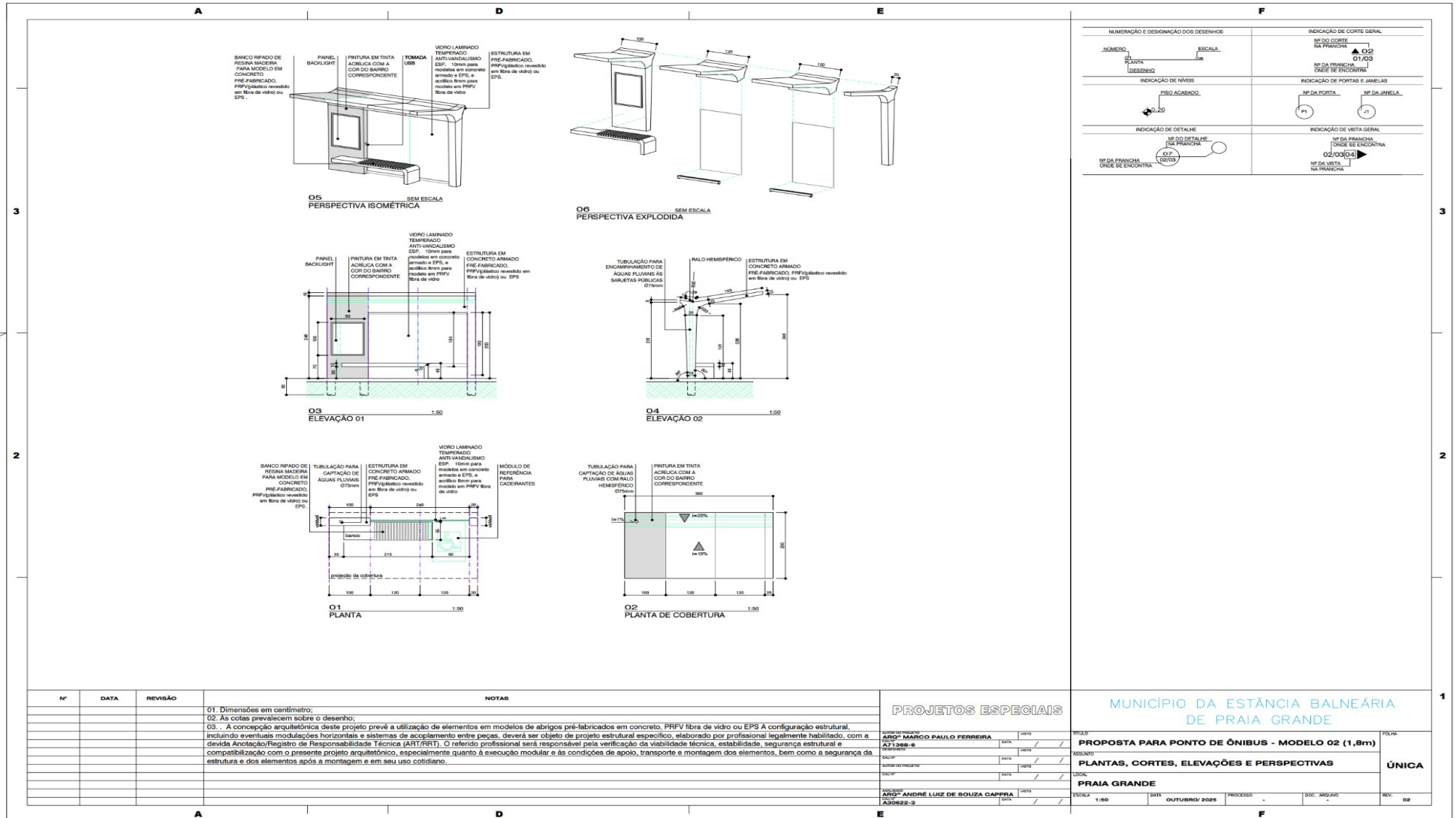



MUNICÍPIO DA ESTÂNCIA BALNEÁRIA DE PRAIA GRANDE
Estado de São Paulo

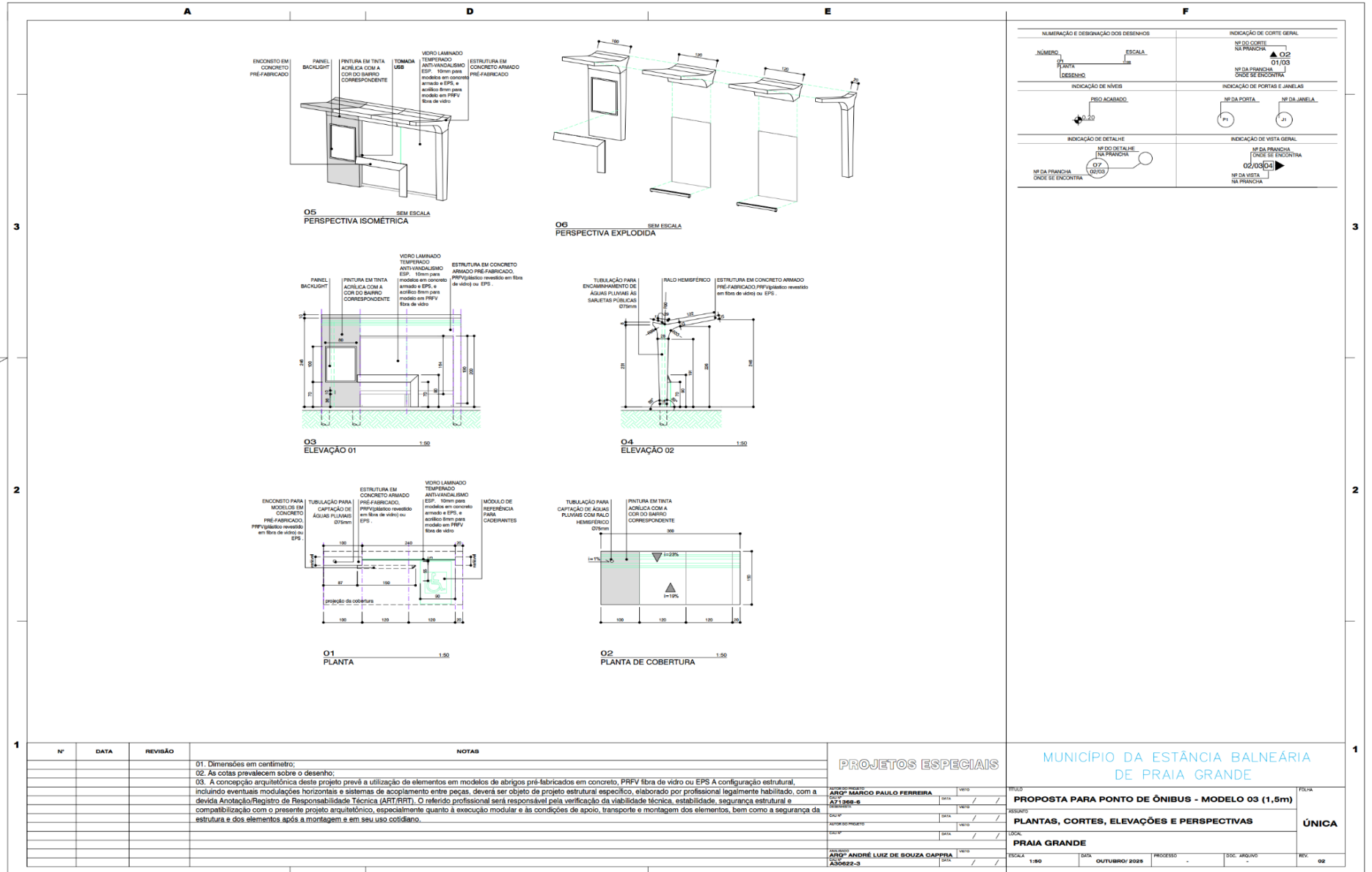



ABRIGO DE ÔNIBUS EM PRFV (plástico revestido em fibra de vidro)

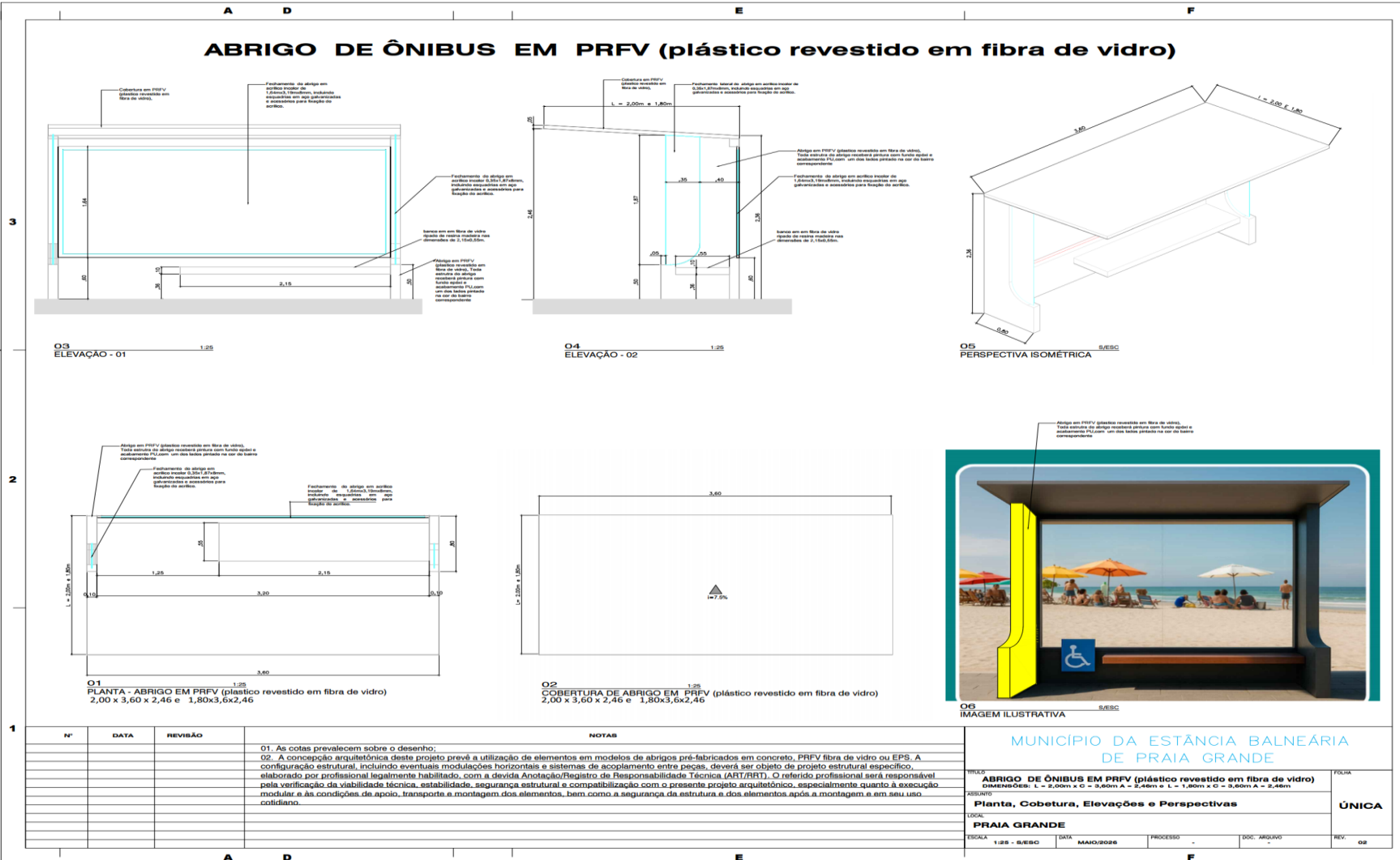



ANEXO III – PLANILHA PROPOSTA (MODELOS)

RAZÃO SOCIAL:

ENDEREÇO COMPLETO:

ENDEREÇO ELETRÔNICO:

TELEFONE:

OTE 01						
ITEM	DESCRIÇÃO DOS ITENS	UNID.	QUANT.	Valor Unitário	Valor Total	Código CATMAT CATSERV
1	FORNECIMENTO E INSTALAÇÃO DE ABRIGOS DE ÔNIBUS COM BANCO em concreto armado pré-moldado hidrofugante a base de silicone, os abrigos nas dimensões 2,00x3,60x2,46m, com banco em concreto pré-fabricado ripado de resina madeira nas dimensões de 2,15x0,55m, engastado no abrigo com tubulações embutidas para passagem de cabeamento de energia para iluminação, tomadas USB, rede wi-fi. Toda estrutura receberá pintura anti-pixação com um módulo pintado na cor do bairro correspondente Fechamentos em vidro temperado laminado anti-vandalismo nas dimensões 1,64mx1,20mx10mm incluindo esquadrias galvanizadas em aço e acessórios para fixação dos vidros. Incluso fundações e recomposição do piso.	Unid.	100			13455
2	FORNECIMENTO E INSTALAÇÃO DE ABRIGOS DE ÔNIBUS COM BANCO em concreto armado pré-moldado hidrofugante a base de silicone, os abrigos nas dimensões 1,80x3,60x2,46m, com banco em concreto pré-fabricado ripado de resina madeira nas dimensões de 2,15x0,55m, engastado no abrigo, com tubulações embutidas para passagem de cabeamento de energia para iluminação, tomadas USB, rede wi-fi . Toda estrutura receberá pintura anti-pixação com um módulo pintado na cor do bairro correspondente. Fechamentos em vidro temperado laminado anti-vandalismo nas dimensões 1,64mx1,20mx10mm incluindo esquadrias galvanizadas em aço e assessórios para fixação dos vidros. Incluso fundações e recomposição do piso.	Unid.	120			
3	FORNECIMENTO E INSTALAÇÃO DE ABRIGOS DE ÔNIBUS COM ENCOSTO em concreto armado pré-moldado hidrofugante a base de silicone, os abrigos nas dimensões 1,50x3,60x2,46m, com encosto em "L" 150mx0,90m, com tubulações embutidas para passagem de cabeamento de energia para iluminação, tomadas USB, rede wi-fi. Toda estrutura receberá pintura anti-pixação com um módulo pintado na cor do bairro correspondente. Fechamentos do abrigo em vidro temperado laminado anti-vandalismo nas dimensões 1,64mx1,20mx10mm incluindo esquadrias galvanizadas em aço e acessórios para fixação dos vidros. Incluso fundações e recomposição do piso.	Unid.	60			
4	FORNECIMENTO E INSTALAÇÃO DE MARCO REPRESENTATIVO DE PONTO DE PARADA (TOTENS) em formato elíptico na largura de 0,10m, comprimento de 0,30m e altura acabada de 2,00m, em concreto armado pré-moldado com hidrofugante a base de silicone, com pintura em tinta PU bicomponente com a cor do bairro correspondente, dístico de localização pintado com tinta PU na cor grafite quando a cor correspondente do bairro for clara e branca quando a cor correspondente do bairro for escura.	Unid.	100			
SUBTOTAL LOTE 01						



LOTE 02						
ITEM	DESCRIÇÃO DOS ITENS	UNID.	QUANT.	Valor Unitário	Valor Total	Código CATMAT CATSERV
5	FORNECIMENTO E INSTALAÇÃO DE ABRIGOS DE ÔNIBUS COM BANCO EM PRFV (plástico revestido em fibra de vidro), abrigos nas dimensões 2,00x3,60x2,46m, com banco em fibra de vidro ripado de resina madeira nas dimensões de 2,15x0,55m, engastado no abrigo incluso tubulações para passagem de energia para iluminação e tomadas USB, rede wi-fi, fundações e recomposição do piso. Toda estrutura do abrigo receberá pintura com fundo epóxi e acabamento PU, com um dos lados pintado na cor do bairro correspondente. Fechamentos do abrigo em acrílico incolor de 1,64mx1,20mx8mm, 1,64mx3,19x8mm e 0,35mx1,87x8mm incluindo esquadrias em aço galvanizadas e acessórios para fixação do acrílico.	Unid.	100			13455
6	FORNECIMENTO E INSTALAÇÃO DE ABRIGOS DE ÔNIBUS COM BANCO EM PRFV (plástico revestido em fibra de vidro) abrigos nas dimensões 1,80x3,60x2,46m, com banco em fibra de vidro ripado de resina madeira nas dimensões de 2,15x0,55m, engastado no abrigo incluso tubulações para passagem de energia para iluminação e tomadas USB, rede wi-fi, fundações e recomposição do piso. Toda estrutura do abrigo receberá pintura com fundo epóxi e acabamento PU, com um dos lados pintado na cor do bairro correspondente. Fechamentos do abrigo em acrílico incolor de 1,64mx1,20mx8mm, 1,64mx3,19x8mm e 0,35mx1,87x8mm incluindo esquadrias em aço galvanizadas e acessórios para fixação do acrílico	Unid.	100			
7	FORNECIMENTO E INSTALAÇÃO DE ABRIGOS DE ÔNIBUS COM ENCOSTO EM PRFV (plástico revestido em fibra de vidro), abrigos nas dimensões 1,50x3,60x2,46m, com encosto em "L" 1,50mx0,90m incluso tubulações para passagem de energia para iluminação e tomadas USB, rede wi-fi, fundações e recomposição do piso. Toda estrutura do abrigo receberá pintura com fundo epóxi e acabamento PU, com um dos lados pintado na cor do bairro correspondente. Fechamentos do abrigo em acrílico incolor de 1,64mx1,20mx8mm, 1,64mx3,19x8mm e 0,35mx1,87x8mm incluindo esquadrias em aço galvanizadas e acessórios para fixação do acrílico.	Unid.	60			
8	FORNECIMENTO E INSTALAÇÃO DE MARCO REPRESENTATIVO DE PONTO DE PARADA (TOTENS) PRFV (plástico revestido em fibra de vidro) em formato elíptico na largura de 0,10m, comprimento de 0,30m e altura acabada de 2,00m, com pintura em tinta PU bicomponente com a cor do bairro correspondente, dístico de localização pintado com tinta PU na cor grafite quando a cor correspondente do bairro for clara e branca quando a cor correspondente do bairro for escura.	Unid.	100			
SUBTOTAL LOTE 02						



MUNICÍPIO DA ESTÂNCIA BALNEÁRIA DE PRAIA GRANDE
Estado de São Paulo

LOTE 03						
ITEM	DESCRIÇÃO DOS ITENS	UNID.	QUANT.	Valor Unitário	Valor Total	Código CATMAT CATSERV
9	ABRIGOS DE ÔNIBUS EM POLIESTIRENO EXPANDIDO (EPS) revestidos em argamassa hidrofugante a base de silicone, o abrigo nas dimensões 2,00x3,60x2,46m, com banco em EPS ripado de resina madeira nas dimensões de 2,15x0,55m, engastado no do abrigo, incluso tubulações para passagem de energia para iluminação e tomadas USB, rede wi-fi, fundações e recomposição do piso. Toda estrutura receberá pintura anti-vandalismo, com 01 módulo pintado na cor do bairro correspondente. Fechamentos em vidro temperado laminado anti-vandalismo nas dimensões 1,64mx1,20mx10mm incluindo esquadrias galvanizadas em aço e acessórios para fixação dos vidros. Incluso fundações e recomposição do piso.	Unid.	100			13455
10	FORNECIMENTO E INSTALAÇÃO DE ABRIGOS DE ÔNIBUS EM POLIESTIRENO EXPANDIDO (EPS) revestidos em argamassa hidrofugante a base de silicone, o abrigo nas dimensões 1,80x3,60x2,46m, com banco em EPS ripado de resina madeira nas dimensões de 2,15x0,55m, engastado no do abrigo, incluso tubulações para passagem de energia para iluminação e tomadas USB, rede wi-fi, fundações e recomposição do piso. Toda estrutura receberá pintura anti-vandalismo, com 01 módulo pintado na cor do bairro correspondente. Fechamentos em vidro temperado laminado anti-vandalismo nas dimensões 1,64mx1,20mx10mm incluindo esquadrias galvanizadas em aço e acessórios para fixação dos vidros. Incluso fundações e recomposição do piso.	Unid.	100			
11	FORNECIMENTO E INSTALAÇÃO DE ABRIGOS DE ÔNIBUS EM POLIESTIRENO EXPANDIDO (EPS) revestidos de argamassa hidrofugante a base de silicone, o abrigo nas dimensões 1,50x3,60x2,46m, com encosto em "L" 1,50mx0,90m incluso tubulações para passagem de energia para iluminação e tomadas USB, rede wi-fi, fundações e recomposição do piso. Toda estrutura receberá pintura anti-vandalismo, com 01 módulo pintado na cor do bairro correspondente. Fechamentos em vidro temperado laminado anti-vandalismo nas dimensões 1,64mx1,20mx10mm incluindo esquadrias galvanizadas em aço e acessórios para fixação dos vidros. Incluso fundações e recomposição do piso	Unid.	60			
12	FORNECIMENTO E INSTALAÇÃO DE MARCO REPRESENTATIVO DE PONTO DE PARADA (TOTENS) EM POLIESTIRENO EXPANDIDO (EPS). em formato elíptico na largura de 0,10m, comprimento de 0,30m e altura acabada de 2,00m, revestido de argamassa com hidrofugante a base de silicone, com pintura em tinta anti-vandalismo, na cor do bairro correspondente, dístico de localização pintado com tinta anti-vandalismo na cor grafite quando a cor correspondente do bairro for clara e branca quando a cor correspondente do bairro for escura.	Unid.	100			
SUBTOTAL LOTE 03						

LOTE 04						
ITEM	DESCRIÇÃO DOS ITENS	UNID.	QUANT.	Valor Unitário	Valor Total	Código CATMAT CATSERV
13	REMANEJAMENTO/REMOÇÃO DE ABRIGOS DE ÔNIBUS E DE MARCOS REPRESENTATIVOS DE PONTO DE PARADA (TOTENS): o remanejamento e remoção deverão ser completa, incluindo recomposição de pisos, abrigos e os totens deverão ser transportados para galpão dimensionado para permitir sua reutilização em novo local de parada.	Unid.	100			13455
SUBTOTAL LOTE 04						



MUNICÍPIO DA ESTÂNCIA BALNEÁRIA DE PRAIA GRANDE
Estado de São Paulo

LOTE 05						
ITEM	DESCRIÇÃO DOS ITENS	UNID.	QUANT.	Valor Unitário	Valor Total	Código CATMAT CATSERV
14	FORNECIMENTO E INSTALAÇÃO DE VIDRO TEMPERADO LAMINADO ANTI-VANDALISMO 10mm (1,64mx1,20m), instalados em esquadrias em aço galvanizadas zincado por imersão a quente, obedecendo a norma NBR 6326, com baquetes de maneira que facilite a substituição.	m²	4.132,80			5789
15	FORNECIMENTO E INSTALAÇÃO ACRÍLICO INCOLOR 8mm (1,64mx1,20m), (1,64mx3,19) e (0,35mx1,87) instalados em esquadrias em aço galvanizadas zincado por imersão a quente, obedecendo a norma NBR 6326, com baquetes de maneira que facilite a substituição	m²	4.132,80			
SUBTOTAL LOTE 05						

LOTE 06						
ITEM	DESCRIÇÃO DOS ITENS	UNID.	QUANT.	Valor Unitário	Valor Total	Código CATMAT CATSERV
16	PINTURA E LIMPEZA DE ABRIGO DE ÔNIBUS: prepararação da superfície, lavar, corrigir imperfeições com massa específica, pintar com tinta antipixação com no mínimo três demãos, com a cor do bairro correspondente, dístico de localização pintado com tinta anti-vandalismo na cor grafite quando a cor correspondente do bairro for clara e branca quando a cor correspondente do bairro for escura. Limpeza e polimento dos vidros, inclusive a remoção de propagandas não autorizadas, quando existirem.	m²	2.361,60			13455
SUBTOTAL LOTE 06						



LOTE 07						
ITEM	DESCRIÇÃO DOS ITENS	UNID.	QUANT.	Valor Unitário	Valor Total	Código CATMAT CATSERV
17	FORNECIMENTO E INSTALAÇÃO DE KIT SOLAR PARA ILUMINAÇÃO E TOMADA USB contendo painel solar de 150 Watts fixado em poste galvanizado a fogo, suporte galvanizado com Resistência a vento classe V (Até 140 km/h), bateria deep cycle de 70Ah, duas lâmpadas de LED de 12V, 20W, branco frio de 6500k, caixa de proteção para as lâmpadas de LED confeccionada em tela moeda sendo fixada no teto de modo que evite vandalismo fixado, 02 módulo de tomadas USB capacidade de carga 3.1A, fixado em caixa universal quadrada 2 bloco, embutida na lateral do módulo abrigo de ônibus com a cor de identificação do bairro de referência. O sistema ainda contará com fotocélula de 12V para controle automático do acionamento da iluminação e um controlador de carga lpz de 20A e 12V, e Gabinete Outdoor, fixado no poste galvanizado para acomodação dos equipamentos de geração fotovoltaica e armazenamento de energia por meio baterias, fios e cabos PP para ligação dimensionados de acordo com a carga total e distância.	Unid.	100			19747
SUBTOTAL LOTE 07						

LOTE 08						
ITEM	DESCRIÇÃO DOS ITENS	UNID.	QUANT.	Valor Unitário	Valor Total	Código CATMAT CATSERV
18	FORNECIMENTO E INSTALAÇÃO DE KIT ELÉTRICO PARA ILUMINAÇÃO E TOMADA USB contendo poste galvanizado a 90DAN 80x80, caixa de medição individual com lente, disjuntores, fios e cabos de ligação dimensionados de acordo com a carga total e distância, duas lâmpadas de LED de 12V, 20W, branco frio de 6500k, caixa de proteção para as lâmpadas de LED confeccionada em tela moeda sendo fixada no teto de modo que evite vandalismo fixado, 02 módulo de tomadas USB capacidade de carga 3.1A, fixado em caixa universal quadrada 2 bloco, embutida na lateral do módulo abrigo de ônibus com a cor de identificação do bairro de referência. O sistema ainda contará com fotocélula de 12V para controle automático do acionamento da iluminação.	Unid.	500			4596
SUBTOTAL LOTE 08						

- Havendo divergência entre a descrição do objeto, especificações técnicas, unidade de medida e outras informações existente neste Edital e a constante no código CATMAT/CATSERV, deve prevalecer o estabelecido no Edital e seus Anexos.
- O prazo de validade da proposta deverá ser de 60 (sessenta) dias, contados da sua apresentação, ficando suspenso em caso de recurso administrativo ou judicial.

_____ aos _____ de _____ de 2026.

Assinatura do Representante e Carimbo da Empresa



ANEXO IV – RELAÇÃO DE ENDEREÇO

LOGRADOURO	BAIRRO	TIPOLOGIA ATUAL DO PONTO
Avenida Ayrton Senna da Silva, 1511	Xixová	Metálico (01 Duplo)
Avenida Ayrton Senna da Silva, 333	Xixová	Metálico
Avenida Ayrton Senna da Silva, 7335 (concreteira)	Xixová	Metálico (01 Duplo)
Avendia Professora Heleny Rosa, 810	Melvi	Metálico
Avendia Professora Heleny Rosa, 381	Melvi	Metálico
Avendia Professora Heleny Rosa, 3	Melvi	Metálico
Avendia Professora Heleny Rosa, 1205	Melvi	Metálico
Avenida Benedito Calixto, 435	Sítio do Campo	Metálico
Avenida Brasil, 307	Boqueirão	Metálico
Avenida Brasil, 342	Boqueirão	Metálico
Avenida Brasil, 476	Boqueirão	Metálico
Avenida Brasil, 535 (praça Paz)x2	Boqueirão	Metálico
Avenida Brasil, 859 (merc. Extra)	Guilhermina	Metálico
Avenida Brasil, 860 (colônia férias)	Guilhermina	Metálico
Avenida Clodoardo Amaral, 1577/1458	Ribeirópolis	Metálico
Avenida Clodoardo Amaral, 387/403	Ribeirópolis	Metálico
Avenida Costa Machado, 266	Canto do Forte	Metálico
Avenida Costa Machado, 526	Canto do Forte	Metálico
Avenida Costa Machado, 557	Canto do Forte	Metálico
Avenida da Integração, 10 IGREJA	Nova Mirim	Metálico
Avenida da Integração, 115	Anhanguera	Metálico
Avenida da Integração, 1867	Nova Mirim	Concreto Fech. vidro - Laje=1,20
Avenida da Integração, 4578 PRAÇA	Nova Mirim	Metálico
Avenida da Integração, 5161	Nova Mirim	Metálico
Avenida da Integração, 6279	Nova Mirim	Concreto Placa Cimentícia - Laje=1,20
Avenida da Integração, 8612	Anhanguera	Metálico
Avenida da Integração, 8613	Anhanguera	Metálico
Avenida da Integração, 9209	Anhanguera	Metálico
Avenida da Integração, 9316	Nova Mirim	Metálico
Avenida das Castanheiras, 235	Samambaia	Metálico
Avenida Diamantino Cruz Ferreira Mourão, 1280	Princesa	Metálico
Avenida Diamantino Cruz Ferreira Mourão, 17260	Ribeirópolis	Metálico
Avenida Diamantino Cruz Ferreira Mourão, 2139 (Pça-Jacaré)	Esmeralda	Metálico
Avenida Diamantino Cruz Ferreira Mourão, 222	Ribeirópolis	Metálico
Avenida Diamantino Cruz Ferreira Mourão, 2998 (M.Esmeralda)	Esmeralda	Metálico
Avenida Diamantino Cruz Ferreira Mourão, 30507	Melvi	Metálico
Avenida Diamantino Cruz Ferreira Mourão, 3716	Samambaia	Metálico
Avenida Diamantino Cruz Ferreira Mourão, 3730 (UPA- Samambaia)	Samambaia	Metálico
Avenida Diamantino Cruz Ferreira Mourão, 446 (UPA- Samambaia)	Samambaia	Metálico
Avenida Diamantino Cruz Ferreira Mourão, 4536	Melvi	Metálico
Avenida Diamantino Cruz Ferreira Mourão, 2398	Ribeirópolis	Madeira
Avenida Diamantino Cruz Ferreira Mourão, 2178 (ecoponto)	Ribeirópolis	Metálico
Avenida Diamantino Cruz Ferreira Mourão, 4685	Ribeirópolis	Metálico
Avenida Diamantino Cruz Ferreira Mourão, 4740	Melvi	Concreto Placa Cimentícia - Laje=1,20
Avenida Diamantino Cruz Ferreira Mourão, 486	Princesa	Metálico
Avenida Diamantino Cruz Ferreira Mourão, 5135	Samambaia	Concreto Placa Cimentícia - Laje=1,50
Avenida Diamantino Cruz Ferreira Mourão, 830	Princesa	Concreto Placa Cimentícia - Laje=2,15
Avenida Diamantino Cruz Ferreira Mourão, 11369	Cidade da Criança	Concreto Placa Cimentícia - Laje=2,15



MUNICÍPIO DA ESTÂNCIA BALNEÁRIA DE PRAIA GRANDE
Estado de São Paulo

Avenida Diamantino Cruz Ferreira Mourão,13736	Cidade da Criança	Concreto Placa Cimentícia - Laje=2,15
Avenida Diamantino Cruz Ferreira Mourão,13736	Cidade da Criança	Concreto Placa Cimentícia - Laje=2,15
Avenida Diamantino Cruz Ferreira Mourão,14241	Cidade da Criança	Concreto Placa Cimentícia - Laje=2,15
Avenida Diamantino Cruz Ferreira Mourão,9911	Princesa	Concreto Placa Cimentícia - Laje=2,15
Avenida do Trabalhador ,217 (Estação de Transbordo Antártica)	Antártica	Metálico
Avenida do trabalhador 399 (CD-HINEKEN)	Antártica	Metálico
Avenida do Trabalhador, 100 (Terminal Tude Bastos)	Sítio do Campo	Metálico
Avenida do Trabalhador, 1003/1013	Glória	Metálico
Avenida do Trabalhador, 1075 /2915	Glória	Metálico
Avenida do Trabalhador, 11636	Antártica	Metálico
Avenida do Trabalhador, 1263	Sítio do Campo	Metálico
Avenida do Trabalhador, 13449 (patio)	Antártica	Metálico
Avenida do Trabalhador, 1635	Glória	Metálico
Avenida do Trabalhador, 1694 - ecoponto	Sítio do Campo	Metálico
Avenida do Trabalhador, 2137 - Depósito CostaMar	Glória	Metálico
Avenida do Trabalhador, 2148 - oposto Dep. CostaMar sentido tático	Sítio do Campo	Metálico
Avenida do Trabalhador, 24028 (oposto pátio)	Vila Sônia	Metálico
Avenida do Trabalhador, 2688	Vila Sônia	Metálico
Avenida do Trabalhador, 31393 esq. Martin Francisco	Sítio do Campo	Metálico
Avenida do Trabalhador, 368	Antártica	Metálico
Avenida do Trabalhador, 576 (Terminal Tude Bastos)	Sítio do Campo	Metálico
Avenida do Trabalhador, 632	Sítio do Campo	Metálico
Avenida do Trabalhador, 731/729	Sítio do Campo	Metálico
Avenida do Trabalhador, 811	Sítio do Campo	Metálico
Avenida do Trabalhador, 830	Sítio do Campo	Metálico
Avenida Dom Pedro II, 884	Ocian	Metálico
Avenida Doutor Abraão Ribeiro,18	Sítio do Campo	Placa
Avenida Doutor Abraão Ribeiro,539	Sítio do Campo	Metálico
Avenida Doutor Roberto de Almeida Vinhas, 10119 (ETIM)	Maracanã	Metálico
Avenida Doutor Roberto de Almeida Vinhas, 10390	Maracanã	Concreto Placa Cimentícia - Laje=2,15
Avenida Doutor Roberto de Almeida Vinhas, 10839	Maracanã	Concreto Placa Cimentícia - Laje=2,15
Avenida Doutor Roberto de Almeida Vinhas, 11386	Maracanã	Concreto Placa Cimentícia - Laje=2,15
Avenida Doutor Roberto de Almeida Vinhas, 1536 (VD-20)	Guilhermina	metálico
Avenida Doutor Roberto de Almeida Vinhas, 1876 (VD-19)	Guilhermina	Metálico 02/ EMTU
Avenida Doutor Roberto de Almeida Vinhas, 2013 (VD-18)	Guilhermina	Metálico
Avenida Doutor Roberto de Almeida Vinhas, 20151 (Av.sindicatos VD-5)	Ocian	Metálico
Avenida Doutor Roberto de Almeida Vinhas, 2304 (VD-16)	Aviação	Metálico 01/ EMTU
Avenida Doutor Roberto de Almeida Vinhas, 3201 (VD-13)	Tupi	metálico
Avenida Doutor Roberto de Almeida Vinhas, 1135 (Fortec)	Guilhermina	EMTU
Avenida Doutor Roberto de Almeida Vinhas, 32934 (VD-17)	Guilhermina	Metálico 01/ EMTU
Avenida Doutor Roberto de Almeida Vinhas, 3591 (Cemitério VD-15)	Aviação	Metálico
Avenida Doutor Roberto de Almeida Vinhas, 4027 (VD-14)	Aviação	Metálico
Avenida Doutor Roberto de Almeida Vinhas, 417 (VD-22)	Boqueirão	Metálico
Avenida Doutor Roberto de Almeida Vinhas, 675 (VD-21)	Boqueirão	EMTU
Avenida Doutor Roberto de Almeida Vinhas, 4350 (VD-12)	Tupi	Metálico
Avenida Doutor Roberto de Almeida Vinhas, 4500 (VD-11)	Tupi	metálico
Avenida Doutor Roberto de Almeida Vinhas, 5507 /5591	Tupi	Metálico
Avenida Doutor Roberto de Almeida Vinhas, 5835 (VD-10)	Tupi	Metálico
Avenida Doutor Roberto de Almeida Vinhas, 6101 (VD9)	Tupi	Metálico



MUNICÍPIO DA ESTÂNCIA BALNEÁRIA DE PRAIA GRANDE
Estado de São Paulo

Avenida Doutor Roberto de Almeida Vinhas, 6425 (VD-8)	Tupi	Metálico
Avenida Doutor Roberto de Almeida Vinhas, 7141 (VD-7)	Ocian	Metálico
Avenida Doutor Roberto de Almeida Vinhas, 7417 (VD-6)	Ocian	Metálico
Avenida Doutor Roberto de Almeida Vinhas, 7891 (Of.Motos)	Ocian	Metálico
Avenida Doutor Roberto de Almeida Vinhas, 8709 (VD-4)	Mirim	Metálico
Avenida Doutor Roberto de Almeida Vinhas, 9101 (fórum VD03)	Mirim	Metálico
Avenida Doutor Roberto de Almeida Vinhas, 9621	Mirim	Concreto Placa Cimentícia - Laje=2,15
Avenida Doutor Roberto de Almeida Vinhas, 11810	Caiçara	Concreto Placa Cimentícia - Laje=2,15
Avenida Doutor Roberto de Almeida Vinhas, 12226	Caiçara	Concreto Placa Cimentícia - Laje=2,15
Avenida Doutor Roberto de Almeida Vinhas, 12648	Caiçara	Concreto Placa Cimentícia - Laje=2,15
Avenida Doutor Roberto de Almeida Vinhas, 13232	Caiçara	Concreto Placa Cimentícia - Laje=2,15
Avenida Doutor Roberto de Almeida Vinhas, 13712	Caiçara	Concreto Placa Cimentícia - Laje=2,15
Avenida Doutor Roberto de Almeida Vinhas, 14284	Caiçara	Concreto Placa Cimentícia - Laje=2,15
Avenida Doutor Roberto de Almeida Vinhas, 14708	Caiçara	Concreto Placa Cimentícia - Laje=2,15
Avenida Doutor Roberto de Almeida Vinhas, 15300	Real	Concreto Placa Cimentícia - Laje=2,15
Avenida Doutor Roberto de Almeida Vinhas, 15728	Real	Concreto Placa Cimentícia - Laje=2,15
Avenida Doutor Roberto de Almeida Vinhas, 16284	Real	Concreto Placa Cimentícia - Laje=2,15
Avenida Doutor Roberto de Almeida Vinhas, 16700	Real	Concreto Placa Cimentícia - Laje=2,15
Avenida Doutor Roberto de Almeida Vinhas, 17250	Real	Concreto Placa Cimentícia - Laje=2,15
Avenida Doutor Roberto de Almeida Vinhas, 17748	Flórida	Concreto Placa Cimentícia - Laje=2,15
Avenida Doutor Roberto de Almeida Vinhas, 18234	Flórida	Concreto Placa Cimentícia - Laje=2,15
Avenida Doutor Roberto de Almeida Vinhas, 18712	Flórida	Concreto Placa Cimentícia - Laje=2,15
Avenida Doutor Roberto de Almeida Vinhas, 19316	Flórida	Concreto Placa Cimentícia - Laje=2,15
Avenida Doutor Roberto de Almeida Vinhas, 19838	Solemar	Concreto Placa Cimentícia - Laje=2,15
Avenida Doutor Roberto de Almeida Vinhas, 20368	Solemar	Concreto Placa Cimentícia - Laje=2,15
Avenida Doutor Roberto de Almeida Vinhas, 20822	Solemar	Concreto Placa Cimentícia - Laje=2,15



Avenida Doutor Roberto de Almeida Vinhas, 21268	Solemar	Concreto Placa Cimentícia - Laje=2,15
Avenida Doutor Roberto de Almeida Vinhas, 21708	Solemar	Concreto Placa Cimentícia - Laje=2,15
Avenida Guilhermina, 413	Guilhermina	Metálico
Avenida Guilhermina, 434	Guilhermina	Metálico
Avenida Guilhermina, 567	Guilhermina	Metálico
Avenida Guilhermina, 626	Guilhermina	Metálico
Avenida Guilhermina, 735	Guilhermina	Metálico
Avenida Guilhermina, 828	Guilhermina	Metálico
Avenida Júlio Prestes de Albuquerque, 1050	Nova Mirim	Concreto Placa Cimentícia - Laje=2,15
Avenida Júlio Prestes de Albuquerque, 15	Nova Mirim	Concreto Fech. vidro - Laje=2,15
Avenida Júlio Prestes de Albuquerque, 443 (usafa)	Nova Mirim	Metálico
Avenida Júlio Prestes de Albuquerque, 650	Nova Mirim	Concreto Placa Cimentícia - Laje=1,80
Avenida Júlio Prestes de Albuquerque, 932 (escola)	Nova Mirim	Metálico
Avenida Marechal Mallet, 1071/963 prox. Rotatória	Canto do Forte	Metálico
Avenida Marechal Mallet, 1078/962 prox. Rotatória	Canto do Forte	Metálico
Avenida Marechal Mallet, 1231 (oposto praça lado açougue)	Canto do Forte	Metálico
Avenida Marechal Mallet, 1236 (praça)	Canto do Forte	Metálico
Avenida Marechal Mallet, 1765	Canto do Forte	Metálico
Avenida Marechal Mallet, 1770 esq. c/nilo peçanha	Canto do Forte	Metálico
Avenida Marechal Mallet, 1817	Boqueirão	Metálico
Avenida Marechal Mallet, 289	Canto do Forte	Metálico
Rua Marcílio Dias, 987	Canto do Forte	Madeira
Avenida Marechal Mallet, 504	Canto do Forte	Metálico
Avenida Marechal Mallet, 563	Canto do Forte	Metálico
Avenida Marechal Mallet, 701	Canto do Forte	Metálico
Avenida Marechal Mallet, 7931	Boqueirão	Metálico
Avenida Marechal Mallet, 800	Canto do Forte	Placa
Avenida Maria Cavalcante da Silva, 1116	Samambaia	Concreto Placa Cimentícia - Laje=1,20
Avenida Maria Cavalcante da Silva, 337	Samambaia	Metálico
Avenida Maria Cavalcante da Silva, 363	Samambaia	Metálico
Avenida Maria Cavalcante da Silva, 38 (escola)	Samambaia	Concreto Placa Cimentícia - Laje=2,15
Avenida Maria Cavalcante da Silva, 740	Samambaia	Metálico
Avenida Ministro Marcos Freire, 1250 (Distr. Bebidas)	Nova Mirim	Metálico
Avenida Ministro Marcos Freire, 1354/1370	Sítio do Campo	Metálico
Avenida Ministro Marcos Freire, 62 (VD-22)	Sítio do Campo	EMTU
Avenida Ministro Marcos Freire, 458 (VD-21)	Sítio do Campo	EMTU
Avenida Ministro Marcos Freire, 1286 (VD-20)	Sítio do Campo	EMTU
Avenida Ministro Marcos Freire, 13926 (VD-4)	Nova Mirim	Metálico
Avenida Ministro Marcos Freire, 1480 (VD-19) obramax	Glória	Metálico
Avenida Ministro Marcos Freire, 1984 (VD-18)	Glória	01 Metálico duplo/EMTU
Avenida Ministro Marcos Freire, 2946 (VD-16)	Glória	Metálico 01 / EMTU
Avenida Ministro Marcos Freire, 2110 (VD-17)	Glória	Metálico
Avenida Ministro Marcos Freire, 2626	Glória	Metálico
Avenida Ministro Marcos Freire, 28639 /27387 (VD-1)	Nova Mirim	Metálico
Avenida Ministro Marcos Freire, 3600 (Cemitério - VD-15)	Antártica	Metálico
Avenida Ministro Marcos Freire, 4450 (VD-14)	Antártica	Metálico
Avenida Ministro Marcos Freire, 4964/5000 (VD-12)	Antártica	Metálico
Avenida Ministro Marcos Freire, 5000 (VD13)	Antártica	Metálico
Avenida Ministro Marcos Freire, 5356 (VD*11)	Tupiry	Metálico
Avenida Ministro Marcos Freire, 5830 (VD-10)	Tupiry	Metálico
Avenida Ministro Marcos Freire, 6172 (VD-9)	Tupiry	Metálico



MUNICÍPIO DA ESTÂNCIA BALNEÁRIA DE PRAIA GRANDE
Estado de São Paulo

Avenida Ministro Marcos Freire, 6450 (VD-08)	Quietude	Metálico
Avenida Ministro Marcos Freire, 6696 (PS Quietude)	Quietude	Metálico 01/ EMTU
Avenida Ministro Marcos Freire, 7600 (praça - VD-6)	Anhanguera	Metálico
Avenida Ministro Marcos Freire, 7900 (Roldão)	Anhanguera	Metálico
Avenida Ministro Marcos Freire, 8260 (VD-05)	Nova Mirim	Metálico
Avenida Ministro Marcos Freire, 8926 (VD3)	Nova Mirim	Metálico
Avenida Nossa Senhora de Fátima, 100	Caiçara	Metálico
Avenida Nossa Senhora de Fátima, 181/146	Caiçara	Metálico
Avenida Pau Brasil, 119	Samambaia	Metálico
Avenida Pau Brasil, 1200/1	Samambaia	Metálico
Avenida Pau Brasil, 213	Samambaia	Metálico
Avenida Pau Brasil, 29 / 55	Samambaia	Concreto Placa Cimentícia - Laje=2,15
Avenida Pau Brasil, 364	Samambaia	Metálico
Avenida Pau Brasil, 79	Samambaia	Metálico
Avenida Presidente Castelo Branco, 10100/10142	Maracanã	Metálico
Avenida Presidente Castelo Branco, 10356	Maracanã	Metálico
Avenida Presidente Castelo Branco, 10641	Maracanã	Metálico
Avenida Presidente Castelo Branco, 10676	Maracanã	Metálico
Avenida Presidente Castelo Branco, 11064	Maracanã	Metálico
Avenida Presidente Castelo Branco, 11302	Maracanã	Metálico
Avenida Presidente Castelo Branco, 11410 /11224	Maracanã	Metálico
Avenida Presidente Castelo Branco, 11495/11412	Maracanã	Metálico
Avenida Presidente Castelo Branco, 11860	Caiçara	Metálico
Avenida Presidente Castelo Branco, 11936	Caiçara	Metálico
Avenida Presidente Castelo Branco, 12402	Caiçara	Metálico
Avenida Presidente Castelo Branco, 12440 /12412	Caiçara	Metálico
Avenida Presidente Castelo Branco, 12578	Caiçara	Metálico
Avenida Presidente Castelo Branco, 12816 /12786	Caiçara	Metálico
Avenida Presidente Castelo Branco, 13116	Caiçara	Metálico
Avenida Presidente Castelo Branco, 13308/13320	Caiçara	Metálico
Avenida Presidente Castelo Branco, 13680	Caiçara	Metálico
Avenida Presidente Castelo Branco, 14000 / 14402	Caiçara	Metálico
Avenida Presidente Castelo Branco, 14214	Caiçara	Metálico
Avenida Presidente Castelo Branco, 14796	Real	Metálico
Avenida Presidente Castelo Branco, 1750	Boqueirão	Metálico
Avenida Presidente Castelo Branco, 2100 (oposto Praça-Portugal)	Guilhermina	Metálico
Avenida Presidente Castelo Branco, 214	Mirim	Metálico
Avenida Presidente Castelo Branco, 2185 (Praça-Portugal)	Guilhermina	Metálico
Avenida Presidente Castelo Branco, 2514	Guilhermina	Metálico
Avenida Presidente Castelo Branco, 2514 oposto	Guilhermina	Metálico
Avenida Presidente Castelo Branco, 2746	Guilhermina	Metálico
Avenida Presidente Castelo Branco, 2932 oposto	Guilhermina	Metálico
Avenida Presidente Castelo Branco, 3172	Guilhermina	Metálico
Avenida Presidente Castelo Branco, 3400 oposto	Guilhermina	Metálico
Avenida Presidente Castelo Branco, 3726	Aviação	Metálico
Avenida Presidente Castelo Branco, 3900 posto 04	Aviação	Metálico
Avenida Presidente Castelo Branco, 4184	Aviação	Metálico
Avenida Presidente Castelo Branco, 4284 oposto	Aviação	Metálico
Avenida Presidente Castelo Branco, 4648	Aviação	Metálico
Avenida Presidente Castelo Branco, 4772 oposto	Aviação	Metálico
Avenida Presidente Castelo Branco, 5160	Aviação	Metálico
Avenida Presidente Castelo Branco, 5200 oposto	Aviação	Metálico
Avenida Presidente Castelo Branco, 5604	Tupi	Metálico
Avenida Presidente Castelo Branco, 5741/5712 oposto	Tupi	Metálico
Avenida Presidente Castelo Branco, 6014	Tupi	Metálico
Avenida Presidente Castelo Branco, 6148 oposto	Tupi	Metálico
Avenida Presidente Castelo Branco, 6434 fonte interativa	Tupi	Metálico
Avenida Presidente Castelo Branco, 6680 oposto	Tupi	Metálico
Avenida Presidente Castelo Branco, 6908	Ocian	Metálico
Avenida Presidente Castelo Branco, 7140 oposto	Ocian	Metálico
Avenida Presidente Castelo Branco, 7356	Ocian	Metálico
Avenida Presidente Castelo Branco, 7750 (conviver ocian)	Ocian	Metálico



Avenida Presidente Castelo Branco, 7818/7613	Ocian	Metálico
Avenida Presidente Castelo Branco, 8120	Ocian	Metálico
Avenida Presidente Castelo Branco, 8200	Ocian	Metálico
Avenida Presidente Castelo Branco, 8420 (Av.Sindicatos)	Mirim	Metálico
Avenida Presidente Castelo Branco, 8574	Mirim	Metálico
Avenida Presidente Castelo Branco, 8681	Mirim	Metálico
Avenida Presidente Castelo Branco, 9500 (prox.Casa de Saúde)	Mirim	Metálico
Avenida Presidente Castelo Branco, 8886/11296	Mirim	Metálico
Avenida Presidente Costa e Silva, 1163 (Merc.Dia)	Boqueirão	Metálico
Avenida Presidente Costa e Silva, 1333/13411	Boqueirão	Metálico
Avenida Presidente Costa e Silva, 1333	Boqueirão	Metálico
Avenida Presidente Costa e Silva, 1369	Boqueirão	Metálico
Avenida Presidente Costa e Silva, 845	Boqueirão	Placa
Avenida Presidente Costa e Silva, 367	Boqueirão	Placa
Avenida Presidente Costa e Silva, 35	Boqueirão	Placa
Avenida Presidente Costa e Silva, 699	Boqueirão	Placa
Avenida Presidente Costa e Silva, 961 (Praça 19 Janeiro)	Boqueirão	Metálico
Avenida Presidente Kennedy, 1020 (UBS BOQUEIRÃO)	Boqueirão	Metálico
Avenida Presidente Kennedy, 10362 (Esc. Atenas)	Maracanã	Metálico
Avenida Presidente Kennedy, 10380 (oposto Esc. Atenas)	Maracanã	Metálico
Avenida Presidente Kennedy, 10623 (bombeiro)	Maracanã	Metálico
Avenida Presidente Kennedy, 10661 (oposto bombeiro)	Maracanã	Metálico
Avenida Presidente Kennedy, 11034	Maracanã	Metálico
Avenida Presidente Kennedy, 11072	Maracanã	Metálico
Avenida Presidente Kennedy, 11415 (oposto correio)	Caiçara	Metálico
Avenida Presidente Kennedy, 1145 (Pça-Fortec)	Guilhermina	Metálico
Avenida Presidente Kennedy, 11484 (correio)	Caiçara	Metálico
Avenida Presidente Kennedy, 1151 - prox. Loja CM motos	Guilhermina	Metálico
Avenida Presidente Kennedy, 12338/12352	Caiçara	Metálico
Avenida Presidente Kennedy, 12880 (Igreja São Pedro)	Caiçara	Metálico
Avenida Presidente Kennedy, 12887 (Extra)	Caiçara	Metálico
Avenida Presidente Kennedy, 13388 academia	Caiçara	Metálico
Avenida Presidente Kennedy, 13390 academia oposto	Caiçara	Metálico
Avenida Presidente Kennedy, 13683 ecoponto oposto	Caiçara	Metálico
Avenida Presidente Kennedy, 13945	Caiçara	Metálico
Avenida Presidente Kennedy, 14004	Caiçara	Metálico
Avenida Presidente Kennedy, 14288 escola França	Caiçara	Metálico
Avenida Presidente Kennedy, 1431 (PScentral)	Guilhermina	Metálico
Avenida Presidente Kennedy, 14322 escola frança oposto	Caiçara	Metálico
Avenida Presidente Kennedy, 14672 torre	Caiçara	Metálico
Avenida Presidente Kennedy, 14701/14697	Real	Metálico
Avenida Presidente Kennedy, 1486 (Pscentral oposto)	Guilhermina	Metálico
Avenida Presidente Kennedy, 15085	Real	Metálico
Avenida Presidente Kennedy, 15100 PetShop	Real	Metálico
Avenida Presidente Kennedy, 15387 oposto mundial imóveis	Real	Metálico
Avenida Presidente Kennedy, 15613/15601	Real	Placa
Avenida Presidente Kennedy, 15921 atac. Aguas opostos	Real	Metálico
Avenida Presidente Kennedy, 15925/15938 atacadão das aguas	Real	Metálico
Avenida Presidente Kennedy, 16616 CRATH	Real	Metálico
Avenida Presidente Kennedy, 16648 prox.rua Flórida	Real	Metálico
Avenida Presidente Kennedy, 17371 / 17405 prox. Usafa	Flórida	Metálico
Avenida Presidente Kennedy, 17390/17400 usafo oposto	Flórida	Metálico
Avenida Presidente Kennedy, 17480 Associação Amigos Jd Real	Real	Metálico
Avenida Presidente Kennedy, 17483 escola Babete	Real	Metálico
Avenida Presidente Kennedy, 18025	Flórida	Metálico
Avenida Presidente Kennedy, 18035	Flórida	Metálico
Avenida Presidente Kennedy, 18466/18474	Flórida	Metálico
Avenida Presidente Kennedy, 18487/18467	Flórida	Metálico
Avenida Presidente Kennedy, 18870 oposto	Flórida	Metálico
Avenida Presidente Kennedy, 18872	Flórida	Metálico
Avenida Presidente Kennedy, 19119 lado	Flórida	Metálico
Avenida Presidente Kennedy, 19121 oposto	Flórida	Metálico
Avenida Presidente Kennedy, 1933-1917 (dicicco oposto)	Guilhermina	Metálico
Avenida Presidente Kennedy, 19670 escola julio seco	Real	Metálico
Avenida Presidente Kennedy, 19672 escola julio seco oposto	Solemar	Metálico



MUNICÍPIO DA ESTÂNCIA BALNEÁRIA DE PRAIA GRANDE
Estado de São Paulo

Avenida Presidente Kennedy, 2000 (atacadão)	Guilhermina	Metálico
Avenida Presidente Kennedy, 20137	Solemar	Metálico
Avenida Presidente Kennedy, 20190	Solemar	Placa
Avenida Presidente Kennedy, 20668	Solemar	Metálico
Avenida Presidente Kennedy, 20668 oposto	Solemar	Metálico
Avenida Presidente Kennedy, 21074 oposto (eco ponto)	Solemar	Metálico
Avenida Presidente Kennedy, 21124/21119	Solemar	Metálico
Avenida Presidente Kennedy, 21487	Solemar	Metálico
Avenida Presidente Kennedy, 21534	Solemar	Metálico
Avenida Presidente Kennedy, 21875 (divisa Mongaguá)	Solemar	Metálico
Avenida Presidente Kennedy, 21880 /21768	Solemar	Metálico
Avenida Presidente Kennedy, 2538 (extra)	Guilhermina	Metálico
Avenida Presidente Kennedy, 2563/2513 (oposto ETEC)	Guilhermina	Metálico
Avenida Presidente Kennedy, 2960 (AutoZone aviação)	Aviação	Metálico
Avenida Presidente Kennedy, 3010 (Tenda aviação)	Aviação	Metálico
Avenida Presidente Kennedy, 3545-3608 Maravalle	Aviação	Metálico
Avenida Presidente Kennedy, 3557 oposto Maravale	Aviação	Metálico
Avenida Presidente Kennedy, 4030 (faculdade)	Aviação	Metálico
Avenida Presidente Kennedy, 4070 (roldão)	Aviação	Metálico
Avenida Presidente Kennedy, 4626 (pçaCemas)	Aviação	Metálico
Avenida Presidente Kennedy, 4660 (OPOSTO CEMAS)	Aviação	Totem
Avenida Presidente Kennedy, 5060 rede bazar	Tupi	Metálico
Avenida Presidente Kennedy, 5077 rede bazar oposto	Tupi	Metálico
Avenida Presidente Kennedy, 5557 (Rodrigão)	Tupi	Metálico
Avenida Presidente Kennedy, 5564 (oposto Rodrigão)	Tupi	Metálico
Avenida Presidente Kennedy, 5880/5858 (INSS)	Tupi	Metálico
Avenida Presidente Kennedy, 5909 oposto INSS	Tupi	Metálico
Avenida Presidente Kennedy, 6120 academia oposto	Tupi	Metálico
Avenida Presidente Kennedy, 6141 academia	Tupi	Metálico
Avenida Presidente Kennedy, 6487 açougue oposto	Tupi	Metálico
Avenida Presidente Kennedy, 6527 açougue	Tupi	Metálico
Avenida Presidente Kennedy, 6800 - Smart Fit	Ocian	Metálico
Avenida Presidente Kennedy, 6830 -Escola	Ocian	Metálico
Avenida Presidente Kennedy, 7400 (imob. Jurandir)	Ocian	Metálico
Avenida Presidente Kennedy, 7607 (extra)	Ocian	Metálico
Avenida Presidente Kennedy, 7772	Ocian	Metálico
Avenida Presidente Kennedy, 8152 (sindicatos)	Mirim	Metálico
Avenida Presidente Kennedy, 8166 (falcão)	Mirim	Metálico
Avenida Presidente Kennedy, 8412 /8415(31 março)	Mirim	Metálico
Avenida Presidente Kennedy, 8478 (eco ponto)	Mirim	Metálico
Avenida Presidente Kennedy, 9251 (assai oposto)	Mirim	Metálico
Avenida Presidente Kennedy, 9307 (Lado Assai)	Mirim	Metálico
Avenida Presidente Kennedy, 9836 prox. Cartório	Maracanã	Metálico
Avenida Presidente Kennedy, 9900 (praça oposto Cartório)	Maracanã	Metálico
Avenida Presidente Kennedy, 13694 eco ponto	Caiçara	Metálico
Avenida Presidente Kennedy, 7233 itau	Ocian	Metálico
Avenida Professor Olavo de Paula Borges, 230	Sítio do Campo	Metálico
Avenida Ricieri Fordiani, 394 (E.Municipal)	Nova Mirim	Metálico
Avenida Rio Branco, 301	Canto do Forte	Metálico
Avenida Rio Branco, 515 restaurante	Canto do Forte	Metálico
Avenida Rio Branco, 562/571 usafa	Canto do Forte	Metálico
Avenida São Francisco, 2333 / 5375	Tupiry	Placa
Avenida São Francisco, 2898	Tupiry	Madeira
Avenida São Francisco, 3620	Tupiry	Metálico
Avenida São Francisco, 4715	Tupiry	Metálico
Avenida São Paulo, 1175	Boqueirão	Madeira
Avenida São Paulo, 867	Boqueirão	Madeira
Avenida Wilson de Oliveira, 181	Melvi	Metálico
Avenida Wilson de Oliveira, 230	Melvi	Ginásio
Avenida Wilson de Oliveira, 705	Melvi	Ginásio
Avenida Wilson de Oliveira, 7260	Melvi	Ginásio
Avenida Wilson de Oliveira, 770	Melvi	Metálico
Avenida Wilson de Oliveira, 988	Melvi	Metálico
Avenida Zélia Gigliolli Galves, 731	Esmeralda	Metálico
Praça 19 de Janeiro (ponto de Taxi 05)	Boqueirão	Metálico



Praça Getúlio Dornelles Vargas, 21	Sítio do Campo	Metálico
Praça Getúlio Dornelles Vargas, 80	Sítio do Campo	Metálico
Rua Doutor Vicente de Carvalho, 18	Ocian	Madeira
Rua Oceânica Amábile, 135	Ocian	Madeira
Rua Afonso Pena, 30754/220	Canto do Forte	Metálico
Rua Afonso Pena, 330	Canto do Forte	Metálico
Rua Afonso Pena, 422	Canto do Forte	Metálico
Rua Afonso Pena, 636	Canto do Forte	Metálico
Rua Alcino Vicente Leal, 217	Antártica	Concreto Placa Cimentícia - Laje=1,80
Rua Alcino Vicente Leal, 22416	Antártica	Ginásio
Rua Alcino Vicente Leal, 347	Antártica	Metálico
Rua Alcino Vicente Leal, 90	Antártica	Ginásio
Rua Alécio Messiano, 363	Antártica	Madeira
Rua Alécio Messiano, 501	Antártica	Metálico
Rua Alfredo D'Escagnolle Taunay, 7264	Ribeirópolis	Metálico
Rua Ali Hussein Daychoun, 51	Vila Sônia	Concreto Placa Cimentícia - Laje=2,15
Rua Ali Hussein Daychoun, 26702	Vila Sônia	Concreto Placa Cimentícia - Laje=2,15
Rua Ana de Carvalho Cruz Mourão, 454	Anhanguera	Concreto Fech. vidro - Laje=1,20
Rua Antônio Candido da Silva, 368 /369	Vila Sônia	Metálico
Rua Antônio Candido da Silva, 484 (escola)	Vila Sônia	Metálico
Rua Antônio Candido da Silva, 87 /113	Vila Sônia	Metálico
Rua Aparício da Costa, 203	Tupiry	Concreto Placa Cimentícia - Laje=1,50
Rua Aurino Pereira Barbosa, 1136 / 1138	Anhanguera	Concreto Placa Cimentícia - Laje=1,50
Rua Aurino Pereira Barbosa, 2316	Anhanguera	Concreto Placa Cimentícia - Laje=1,50
Rua Aurino Pereira Barbosa, 696	Anhanguera	Concreto Placa Cimentícia - Laje=1,50
Rua Aurino Pereira Barbosa, 7612	Anhanguera	Concreto Fech. vidro - Laje=2,15
Rua Bahia, 272 /275	Canto do Forte	Metálico
Rua Bahia, 680	Boqueirão	Metálico
Rua Bahia, 853	Boqueirão	Metálico
Rua Benedita Custódio, 206	Samambaia	Concreto Fech. vidro - Laje=2,15
Rua Botafogo, 156	Guilhermina	Metálico
Rua Cantor Raul Seixas, 678	Tupiry	Metálico
Rua Celso Ramos de Oliveira, 217	Antártica	Metálico
Rua Celso Ramos de Oliveira, 356	Antártica	Metálico
Rua Cruz e Souza, 25	Ribeirópolis	Metálico
Rua Cynthia Giuffrida, 301	Canto do Forte	Metálico
Rua Cynthia Giuffrida, 331	Canto do Forte	Metálico
Rua Cynthia Giuffrida, 534	Canto do Forte	Metálico
Rua Cynthia Giuffrida, 614	Canto do Forte	Metálico
Rua Cynthia Giuffrida, 658	Canto do Forte	Metálico
Rua Cynthia Giuffrida, 852	Canto do Forte	Metálico
Rua Dante Chini, 187	Antártica	Concreto Placa Cimentícia - Laje=1,20
Rua Dante Chini, 533	Antártica	Concreto Placa Cimentícia - Laje=1,20
Rua das Araucárias, 207	Samambaia	Metálico
Rua do Conhecimento, 29/28	Melvi	Metálico



MUNICÍPIO DA ESTÂNCIA BALNEÁRIA DE PRAIA GRANDE
Estado de São Paulo

Rua do Conhecimento, 30	Melvi	Madeira
Rua do Conhecimento, 340	Melvi	Metálico
Rua do Corretor de Imóveis, 32868	Samambaia	Metálico
Rua do Corretor de Imóveis, 442 (Mercado Mais)	Samambaia	Metálico
Rua do Corretor de Imóveis, 624 Estação Transbordo 1 duplo e 1 metálico emtu	Samambaia	Metálico
Rua Doutor Vicente de Carvalho, 606 (Itaú)	Ocian	Metálico
Rua Eduardo Carlos Pereira, 50	Melvi	Metálico
Rua Emancipador Paulo Fefim, 345/357	Boqueirão	Metálico
Rua Emancipador Paulo Fefim, 534 (irmã Dulce) duplo	Boqueirão	Metálico
Rua Floriano Peixoto, 178	Canto do Forte	Metálico
Rua Francisco Conrado dos Santos, 520	Quietude	Concreto Placa Cimentícia - Laje=1,50
Rua Francisco Conrado dos Santos, 583	Quietude	Concreto Placa Cimentícia - Laje=1,20
Rua Fumio Miyazi, 818	Guilhermina	Metálico
Rua Guarujá, 147	Boqueirão	Metálico
Rua Gilberto Foad Beck Neto, 123/117	Mirim	Metálico
Rua Henriqueta Lisboa, 114	Ribeirópolis	Metálico
Rua Hermenegildo Pereira de França, 81	Esmeralda	Metálico
Rua Ildefonso Galeano, 161 (escola)	Tupiry	Metálico
Rua Ildefonso Galeano, 409	Tupiry	Madeira
Rua Ildefonso Galeano, 430	Tupiry	Concreto Fech. vidro - Laje=2,15
Rua Itiberê da Cunha 2063	Samambaia	Metálico
Rua Itiberê da Cunha, 1215	Esmeralda	Metálico
Rua Itiberê da Cunha, 223/212	Samambaia	Placa
Rua Itiberê da Cunha, 3566	Samambaia	Metálico
Rua Itiberê da Cunha, 542	Esmeralda	Placa
Rua Itiberê da Cunha, ao lado 212	Samambaia	Metálico
Rua Jaú, 297	Canto do Forte	Metálico
Rua Jaú, 695	Canto do Forte	Metálico
Rua João Mendes Junior, 1198	Sítio do Campo	Metálico
Rua João Mendes Junior, 547 (escola)	Sítio do Campo	Metálico
Rua João Mendes Junior, 846 (praça)	Sítio do Campo	Metálico
Rua João Migue dos Santos, 300	Anhanguera	Metálico
Rua João Roberto Correia, 8803	Vila Sônia	Metálico
Rua João Roberto Correia, 679/750	Vila Sônia	Metálico
Rua João Roberto Correia, 958	Vila Sônia	Metálico
Rua João Roberto Correia, 785	Vila Sônia	Metálico
Rua José Benedito de Almeida, 130	Tupiry	Concreto Placa Cimentícia - Laje=1,80
Rua José Benedito de Almeida, 457	Tupiry	Metálico
Rua José Bonifácio, 301	Sítio do Campo	Metálico
Rua José Bonifácio, 401/369	Sítio do Campo	Metálico
Rua José Borges Netto, 21 (SEDUC)	Mirim	Metálico
Rua José da Costa Monteiro, 1086 pox. Antonio C. Silva	Vila Sônia	Madeira
Rua José da Costa Monteiro, 31504 (igreja)	Vila Sônia	Metálico
Rua Jovelina Pérola Negras, 322	Tupiry	Metálico
Rua Laerte Fortuna de Carvalho, 183	Tupiry	Concreto Placa Cimentícia - Laje=1,50
Rua Lauro Sebastião Magalhães, 282	Vila Sônia	Concreto Placa Cimentícia - Laje=1,50
Rua Lauro Sebastião Magalhães, 300	Vila Sônia	Metálico
Rua Leonice das Neves Oliveira, 28	Xixová	Metálico
Rua Leopoldo Augusto Migue, 325	Melvi	Metálico
Rua Leopoldo Augusto Migue, 7144	Melvi	Metálico
Rua Luiz Américo da Silva, 110 (praça)	Nova Mirim	Metálico
Rua Luiz Conserino, 35	Quietude	Metálico
Rua Luzia Borba Ranciaro, 2428	Antártica	Ginásio
Rua Luzia Borba Ranciaro, 2430	Antártica	Ginásio



MUNICÍPIO DA ESTÂNCIA BALNEÁRIA DE PRAIA GRANDE
Estado de São Paulo

Rua Madalena Garcia Fonseca, 416	Antártica	Placa
Rua Manoel Pereira Azóia, 159	Anhanguera	Concreto Fech. vidro - Laje=2,15
Rua Manoel Pereira Azóia, 26271	Anhanguera	Concreto Fech. vidro - Laje=1,20
Rua Maria Barbosa Chaves, 624	Vila Sônia	Metálico
Rua Maria Barbosa Chaves, 643	Vila Sônia	Ginásio
Rua Maria Borrela Conte, 176	Maracanã	Metálico
Rua Maria Luiza Lavallo, 151 (escola)	Sítio do Campo	Metálico
Rua Maria Rosa Correia, 609	Antártica	Metálico
Rua Mariza Ferreira dos Santos, 918	Vila Sônia	Metálico
Rua Marquês de Herval, 309	Real	Metálico
Rua Marquês de Herval, 40	Real	Metálico
Rua Marquês de Herval, 676/680	Real	Metálico
Rua Milton Daniels, 220	Quietude	Metálico
Rua Milton Daniels, 455	Quietude	Ginásio
Rua Moisés Cardoso de Oliveira, 204 (Tático)	Mirim	Metálico
Rua Nancyr Feliciano de, 323/223	Tupiry	Concreto Placa Cimentícia - Laje=1,50
Rua Nancyr Feliciano de, 506	Tupiry	Concreto Placa Cimentícia - Laje=1,50
Rua Nicolau Paal, 809	Quietude	Metálico
Rua Oceânica Amábilis, 505	Ocian	Metálico
Rua Olga de Almeida Machado, 918	Vila Sônia	Metálico
Rua Olhete, 351 (duplo)	Imperador	Metálico
Avenida Doutor Abraão Ribeiro, 3212	Sítio do Campo	Metálico
Rua Pedro Arnaldo Pereira, 4725	Vila Sônia	Concreto Placa Cimentícia - Laje=2,15
Rua Pedro Arnaldo Pereira, 9268	Vila Sônia	Metálico
Rua Pedro Batista de Menezes, 206	Vila Sônia	Metálico
Rua Pernambuco, 51	Boqueirão	Metálico
Rua Pernambuco, 300	Boqueirão	Madeira
Rua Pernambuco, 544	Boqueirão	Madeira
Rua Primeiro de Janeiro, 266 / 308	Mirim	Madeira
Rua Rubi, 220	Cidade da Criança	Metálico
Rua Rubi, 360	Cidade da Criança	Metálico
Rua Rubi, 695 (escola)	Cidade da Criança	metálico
Rua Ruy Manoel Sampaio Seabra Pereira, 148	Quietude	Metálico
Rua Ruy Manoel Sampaio Seabra Pereira, 159	Quietude	Metálico
Rua Ruy Manoel Sampaio Seabra Pereira, 441	Quietude	Metálico
Rua Ruy Manoel Sampaio Seabra Pereira, 476 / 477	Quietude	Metálico
Rua Safira, 86	Cidade da Criança	Metálico
Rua Samuel Aunweor, 501 (oposto usafa Antartica)	Antártica	Metálico
Rua Saturnino de Brito, 122/138	Sítio do Campo	Metálico
Rua Saturnino de Brito, 450	Sítio do Campo	Metálico
Rua Saturnino de Brito, 92 (escola)	Sítio do Campo	Metálico
Rua Savério Fittipaldi, 56	Quietude	Metálico
Rua Sérgio Gregório, 20 calçada estreita/ciclovía	Vila Sônia	Metálico
Rua Sérgio Gregório, 36 calçada estreita	Vila Sônia	Metálico
Rua Sérgio Gregório, 405 calçada estreita/ciclovía	Vila Sônia	Metálico
Rua Sérgio Gregório, 408	Vila Sônia	Metálico
Rua Sérgio Gregório, 712/321	Vila Sônia	Metálico
Rua Tarsila do Amaral, 767	Samambaia	Metálico
Av. Henriqueta Lisboa, 912	Ribeirópolis	Concreto Placa Cimentícia - Laje=1,20
Rua Afrânio Peixoto	Esmeralda	Metálico



MUNICÍPIO DA ESTÂNCIA BALNEÁRIA DE PRAIA GRANDE
Estado de São Paulo

Rua Valdomiro Silveira, 100	Esmeralda	Concreto Placa Cimentícia - Laje=1,50
Rua Valdomiro Silveira, 3230	Ribeirópolis	Concreto Placa Cimentícia - Laje=1,20
Rua Valter José Alves, 54 (Prefeitura)	Mirim	Metálico
Rua Xixová, 1007 (campo)	Canto do Forte	Metálico
Rua Xixová, 562	Canto do Forte	Metálico
Rua Xixová, 824	Canto do Forte	Metálico
Avenida Presidente Kennedy, 12249 - Abrigo doado Construmoura	Caiçara	Metálico
Rua Cruz e Souza,7877	Ribeirópolis	Metálico
Avenida Raul Pompéia,1611	Ribeirópolis	Metálico
Avenida Raul Pompéia,1517	Ribeirópolis	Madeira
Rua Fabiana do Carmo Morrone	Ribeirópolis	Madeira
Avenida Clodoardo Amaral,5414	Ribeirópolis	Madeira
Avenida Rocha Pita,87	Ribeirópolis	Metálico
Avenida Maria Fernandes Stivaletti,318 -lado	Ribeirópolis	Metálico
Avenida Maria Fernandes Stivaletti,542	Ribeirópolis	Metálico
Rua Virgílio Varzea,8312	Ribeirópolis	Metálico
Rua Tavares Bastos,48	Ribeirópolis	Metálico
Rua Sérgio Gregório,750/588	Vila Sônia	Metálico
Rua Tavares Bastos,938	Ribeirópolis	Metálico



1º Apêndice do Anexo I – Estudo Técnico Preliminar

PA Digital 1.317/2025 “CONTRATAÇÃO DE EMPRESA PARA PRESTAÇÃO DE SERVIÇO DE FORNECIMENTO, INSTALAÇÃO, MANUTENÇÃO, REMANEJAMENTO, REMOÇÃO E LIMPEZA DOS MOBILIÁRIOS URBANOS, ABRIGOS DE CONCRETO, FIBRA DE VIDRO E POLIESTIRENO EXPANDIDO (EPS), E MARCOS REPRESENTATIVOS EM DIVERSOS PONTOS DE PARADA E ESTAÇÕES DE EMBARQUE E DESEMBARQUE DE ÔNIBUS DO MUNICÍPIO”

Requisitante: Departamento e Gestão de Transportes - SETRANSP 17.0.1

Responsável: Edimilson Francisco da Silva Registro Funcional: 18.388

E-mail: gestaoetransp@praiagrande.sp.gov.br Telefone: (13) 3496-5082

1- NECESSIDADE DA AQUISIÇÃO/CONTRATAÇÃO

Considerando que a Secretaria Municipal de Transportes tem por competência administrar e fiscalizar os serviços de transporte coletivo municipal de passageiros e, por conseguinte, é responsável pela implantação e manutenção de abrigos de passageiros, marcos e totens representativos nos pontos de parada e estações de embarque e desembaque de ôniubus, do serviço de transporte coletivo no município de Praia Grande, de modo a mantê-los em bom estado de conservação para atender a população usuária desse serviço essencial, com conforto e segurança, é que se pleiteia a presente contratação. O sistema de transporte coletivo de passageiros no município é contemplado com o quantitativo de 591(quinhetos e noventa e um) abrigos de ônibus e 31(trinta e um) marcos de madeira/totens/Placas , dentre os quais estão divididos de acordo como o modelo construtivo da tabela abaixo :

MATERIAL	QUANTIDADE
Metálico	456
Concreto	135
Marcos de madeira/Totens/Placas	31
Total	622

Ocorre que, desde 2021, quando efetivamente tal responsabilidade recaiu sobre a Municipalidade (antes disto os custos eram suportados integralmente pela concessionária operadora do serviço de transporte público coletivo), estudos já vem sendo feitos, prevendo a mudança no padrão arquitetônico atual dos abrigos de ônibus existentes na cidade.

Tal iniciativa encontrou razão, diante da constatação de duas situações. A primeira trata da necessidade de “modernizar o abrigo de ônibus” municipal. Para isto, o mobiliário urbano precisa “conectar-se” ao usuário do sistema de transportes, oferecendo-lhe mais do que uma proteção contra intempéries: informações sobre



o sistema de transporte e suas Linhas, canais de atendimento, possibilidade de carregar a bateria do celular e/ou Wi-Fi gratuito são algumas das melhorias possíveis, desde que o abrigo de ônibus seja estruturado para isso.

A segunda constatação é que, sendo nosso município “praiano” (com os efeitos da “maresia” sobre metais e eletrodomésticos vastamente conhecidos por todos), a periodicidade das manutenções em abrigos “metálicos”, além de mais dispendiosa, deve ocorrer num prazo menor se comparado à manutenção em abrigos de concreto, por exemplo.

Sendo assim, restou entendido que a definição por este material (concreto) para os novos abrigos de ônibus, com mais duas opção possíveis feita de “fibra de vidro” e

poliestireno expandido (EPS), seria o ideal para o bom atendimento aos usuários do nosso sistema.

Desta forma, concluímos que a substituição dos atuais modelos de abrigos de ônibus existentes na cidade, além de trazer um visual moderno para as ruas, também trará dinamismo para a relação do usuário com o sistema de transporte municipal, além de economicidade para os cofres municipais, pois as manutenções periódicas poderão ocorrer em intervalos maiores.

2 – PREVISÃO NO PLANO DE CONTRATAÇÕES ANUAL

O objeto da contratação está previsto no Plano de Contratações Anual (2025) conforme detalhamento a seguir no link:

<https://pncp.gov.br/app/pca/46177531000155/2025>

3 – REQUISITOS DA CONTRATAÇÃO

3.1 Em conformidade com a Lei 14.133/21, a Administração Pública planeja a abertura de um procedimento licitatório para Registro de Preços para prestação de serviço de fornecimento, instalação, manutenção, remanejamento, remoção e limpeza dos mobiliários urbanos, abrigos de concreto, fibra de vidro e poliestireno expandido (eps), e marcos representativos em diversos pontos de parada e estações de embarque e desembarque de ônibus do município.

Tal iniciativa é de suma importância para a municipalidade e munícipes, que utilizam o sistema de transporte coletivo, vez que o sistema de Registro de Preços permite que sejam feitas compras de acordo com a demanda, sem que haja necessidade de manter materiais em estoque, além disso conforme disposto no Art. 84 de Lei Federal nº 14.133 de 2021 “O prazo de vigência da ata de registro de preços **será de 1 (um) ano e poderá ser prorrogado, por igual período**, desde que comprovado o preço vantajoso”, minimizando custos com abertura de processos anuais.

3.2. O material pretendido tem natureza de bem comum, tendo em vista que seus padrões de desempenho e qualidade podem ser objetivamente definidos pelo edital por meio de especificações usuais de mercado, nos termos do art.6º, inciso XIII, da Lei Federal nº 14.133/2021.

3.3. Cumprir fielmente o que estabelecem as cláusulas e condições da futura Ata de Registro de Preços.



- 3.3.1.** Assumir a responsabilidade integral pelo fornecimento do material, incluindo o transporte e a entrega nos locais indicados;
- 3.3.2.** Garantir o perfeito funcionamento, de forma ininterrupta, do serviço de fornecimento enquanto perdurar a vigência da Ata.
- 3.3.3.** Fornecer produtos novos e de qualidade, conforme descrito na especificação do item e que atendam às exigências da Administração.
- 3.3.4.** Prestar todos os esclarecimentos solicitados pelo representante da Secretaria solicitante cujas reclamações se obriga a atender prontamente.
- 3.3.5.** Prestar garantia para todos os itens que apresentarem defeitos dentro de seu prazo de validade, e substituí-los se necessário.
- 3.3.6.** Entregar dos produtos e execução dos serviços nas especificações e demais características em conformidade com o ofertado na proposta da licitante e edital, aceito pelo Município, no prazo máximo de até 90 (noventa) dias corridos, a partir da data do recebimento da Nota de Empenho.
- 3.3.7.** A empresa deverá promover a substituição dos materiais recusados que divergirem da especificação, no prazo de 05 (cinco) dias úteis, a contar do dia seguinte à comunicação do fato, sem qualquer ônus para o Município.
- 3.3.8.** A empresa não poderá definir valor ou quantidade mínima para entrega, visto que as questões relativas aos custos devem ser contabilizadas pelas empresas em suas propostas.

4 – ESTIMATIVA DAS QUANTIDADES

A estimativa das quantidades da presente contratação foi elaborada com base em levantamento técnico e dados objetivos relacionados à operação do sistema de transporte coletivo urbano do Município.

As quantidades estimadas consideram o quantitativo atual de **mobiliários urbanos**, a serem reformados e substituídos por novos abrigos de concreto, fibra de vidro e (EPS), e marcos representativos, instalados nos pontos de parada e estações de embarque e desembarque de ônibus, bem como a necessidade de **fornecimento, instalação, manutenção preventiva e corretiva, remanejamento, remoção e limpeza** desses equipamentos.

Para a definição das quantidades foram considerados, entre outros fatores:

- O histórico de consumo e manutenção dos exercícios anteriores;
- A vida útil média dos mobiliários urbanos e o grau de deterioração observado;
- A necessidade de substituição dos atuais equipamentos danificados;
- A ampliação e reorganização da malha de transporte coletivo;
- A frequência mínima necessária para a execução dos serviços de limpeza e conservação.

As estimativas das quantidades a serem contratadas, de forma a garantir a continuidade do serviço público, a eficiência operacional e a economicidade da contratação, considerando ainda a interdependência com outras contratações relacionadas à mobilidade. Abaixo estão detalhadas as estimativas totais de quantidades a serem adquiridas:



LOTE 01			
ITEM	DESCRIÇÃO DOS ITENS	UNIDADE	QUANTIDADE
01	FORNECIMENTO E INSTALAÇÃO DE ABRIGOS DE ÔNIBUS COM BANCO em concreto armado pré-moldado hidrofugante a base de silicone, os abrigos nas dimensões 2,00x3,60x2,50m, com banco em concreto pré-fabricado ripado de resina madeira nas dimensões de 2,15x0,55m, engastado no abrigo de 2,15x0,55m, com tubulações embutidas para passagem de cabeamento de energia para iluminação, tomadas USB, rede wi-fi . Toda estrutura receberá pintura anti-pixação com um módulo pintado na cor do bairro correspondente Fechamentos em vidro temperado laminado anti vandalismo nas dimensões 1,64mx1,20mx10mm incluindo esquadrias galvanizadas em aço e acessórios para fixação dos vidros. Incluso fundações e recomposição do piso.	Unid.	100
02	FORNECIMENTO E INSTALAÇÃO DE ABRIGOS DE ÔNIBUS COM BANCO em concreto armado pré-moldado hidrofugante a base de silicone, os abrigos nas dimensões 1,80x3,60x2,50m, com banco em concreto pré-fabricado ripado de resina madeira nas dimensões de 2,15x0,55m, engastado no abrigo, com tubulações embutidas para passagem de cabeamento de energia para iluminação, tomadas USB, rede wi-fi . Toda estrutura receberá pintura anti-pixação com um módulo pintado na cor do bairro correspondente. Fechamentos em vidro temperado laminado anti vandalismo nas dimensões 1,64mx1,20mx10mm incluindo esquadrias galvanizadas em aço e acessórios para fixação dos vidros. Incluso fundações e recomposição do piso.	Unid.	120
03	FORNECIMENTO E INSTALAÇÃO DE ABRIGOS DE ÔNIBUS COM ENCOSTO em concreto armado pré-moldado hidrofugante a base de silicone, os abrigos nas dimensões 1,50x3,60x2,50m, com encosto em "L" 150mx0,90m, com tubulações embutidas para passagem de cabeamento de energia para iluminação, tomadas USB, rede wi-fi. Toda estrutura receberá pintura anti-pixação com um módulo pintado na cor do bairro correspondente. Fechamentos do abrigo em vidro temperado laminado anti-vandalismo nas dimensões 1,64mx1,20mx10mm incluindo esquadrias galvanizadas em aço e acessórios para fixação dos vidros. Incluso fundações e recomposição do piso.	Unid.	60
04	FORNECIMENTO E INSTALAÇÃO DE MARCO REPRESENTATIVO DE PONTO DE PARADA (TOTENS) em concreto armado pré-moldado com hidrofugante a base de silicone, com pintura em tinta PU bicomponente com a cor do bairro correspondente, dístico de localização pintado com tinta PU na cor grafite quando a cor correspondente do bairro for clara e branca quando a cor correspondente do bairro for escura	Unid.	100

LOTE 02			
ITEM	DESCRIÇÃO DOS ITENS	UNIDADE	QUANTIDADE
05	FORNECIMENTO E INSTALAÇÃO DE ABRIGOS DE ÔNIBUS COM BANCO EM PRFV (plástico revestido em fibra de vidro), abrigos nas dimensões 2,00x3,60x2,50m, com banco em em fibra de vidro ripado de resina madeira nas dimensões de 2,15x0,55m, engastado no abrigo incluso tubulações para passagem de energia para iluminação e tomadas USB, rede wi-fi, fundações e recomposição do piso. Toda estrutura metálica receberá pintura com fundo epóxi e acabamento PU, com um módulo pintado na cor do bairro correspondente. Fechamentos do abrigo em acrílico incolor de 1,64mx1,20mx8mm, com incluindo equadrias em aço galvanizadas e acesórios para fixação do acrílico.	Unid.	100
06	FORNECIMENTO E INSTALAÇÃO DE ABRIGOS DE ÔNIBUS COM BANCO EM PRFV (plástico revestido em fibra de vidro), abrigos nas dimensões 1,80x3,60x2,50m, com banco em em fibra de vidro ripado de resina madeira nas dimensões de 2,15x0,55m, engastado no abrigo incluso tubulações para passagem de energia para iluminação e tomadas USB, rede wi-fi, fundações e recomposição do piso. Toda estrutura metálica receberá pintura com fundo epóxi e acabamento PU, com um módulo pontado na cor do bairro correspondente. Fechamentos do abrigo em acrílico incolor de 1,64mx1,20mx8mm, incluindo equadrias em aço galvanizadas e acesórios para fixação do acrílico.	Unid.	100
07	FORNECIMENTO E INSTALAÇÃO DE ABRIGOS DE ÔNIBUS COM ENCOSTO EM PRFV (plástico revestido em fibra de vidro), abrigos nas dimensões 1,50x3,60x2,50m, com encosto em "L" 1,50mx0,90m incluso tubulações para passagem de energia para iluminação e tomadas USB, rede wi-fi, fundações e recomposição do piso. Toda estrutura metálica receberá pintura com fundo epóxi e acabamento PU, com um módulo pintado na cor do bairro correspondente. Fechamentos do abrigo em acrílico incolor de 1,64mx1,20mx8mm, incluindo esquadrias em aço galvanizadas e acessórios para fixação do acrílico..	Unid.	60
08	FORNECIMENTO E INSTALAÇÃO DE MARCO REPRESENTATIVO DE PONTO DE PARADA (TOTENS) PRFV (plástico revestido em fibra de vidro), com pintura em tinta PU bicomponente com a cor do bairro correspondente, distico de localização pintado com tinta PU na cor grafite quando a cor correspondente do bairro for clara e branca quando a cor correspondetne do bairro for escura.	Unid.	100
LOTE 03			
ITEM	DESCRIÇÃO DOS ITENS	UNIDADE	QUANTIDADE



MUNICÍPIO DA ESTÂNCIA BALNEÁRIA DE PRAIA GRANDE
Estado de São Paulo

09	FORNECIMENTO E INSTALAÇÃO DE ABRIGOS DE ÔNIBUS EM POLIESTIRENO EXPANDIDO (EPS) revestidos em argamassa hidrofugante a base de silicone, o abrigo nas dimensões 2,00x3,60x2,50m, com banco em EPS ripado de resina madeira nas dimensões de 2,15x0,55m, engastado no do abrigo, incluso tubulações para passagem de energia para iluminação e tomadas USB, rede wi-fi, fundações e recomposição do piso. Toda estrutura receberá pintura anti-vandalismo, com 01 módulo pintado na cor do bairro correspondente. Fechamentos do abrigo em acrílico incolor de 1,64mx1,20mx8mm, incluindo esquadrais em aço galvanizadas e assessorios para fixação do acrílico.	Unid.	100
10	FORNECIMENTO E INSTALAÇÃO DE ABRIGOS DE ÔNIBUS EM POLIESTIRENO EXPANDIDO (EPS) revestidos em argamassa hidrofugante a base de silicone, o abrigo nas dimensões 1,80x3,60x2,50m, com banco em EPS ripado de resina madeira nas dimensões de 2,15x0,55m, engastado no do abrigo, incluso tubulações para passagem de energia para iluminação e tomadas USB, rede wi-fi, fundações e recomposição do piso. Toda estrutura receberá pintura anti-vandalismo, com 01 módulo pintado na cor do bairro correspondente. Fechamentos do abrigo em acrílico incolor de 1,64mx1,20mx8mm, incluindo esquadrais em aço galvanizadas e assessorios para fixação do acrílico.	Unid.	100
11	FORNECIMENTO E INSTALAÇÃO DE ABRIGOS DE ÔNIBUS EM POLIESTIRENO EXPANDIDO (EPS) revestidos em argamassa hidrofugante a base de silicone, o abrigo nas dimensões 1,50x3,60x2,50m, com encosto em "L" 1,50mx0,90m incluso tubulações para passagem de energia para iluminação e tomadas USB, rede wi-fi, fundações e recomposição do piso. Toda estrutura receberá pintura anti-vandalismo, com 01 módulo pintado na cor do bairro correspondente. Fechamentos do abrigo em acrílico incolor de 1,64mx1,20mx8mm, incluindo esquadrias em aço galvanizadas e assessorios para fixação do acrílico.	Unid.	60
12	FORNECIMENTO E INSTALAÇÃO DE MARCO REPRESENTATIVO DE PONTO DE PARADA (TOTENS) EM POLIESTIRENO EXPANDIDO (EPS). revestido de argamassa com hidrofugante a base de silicone, com pintura em tinta anti-vandalismo, na cor do bairro correspondente, dístico de localização pintado com tinta anti-vandalismo na cor grafite quando a cor correspondente do bairro for clara e branca quando a cor correspondente do bairro for escura.	Unid.	100

LOTE 04			
ITEM	DESCRIÇÃO DOS ITENS	UNIDADE	QUANTIDADE
13	REMANEJAMENTO/REMOÇÃO DE ABRIGOS DE ÔNIBUS E DE MARCOS REPRESENTATIVOS DE PONTO DE PARADA (TOTENS): o remanejamento e remoção deverá ser completa, os abrigos e os totens deverão ser transportados para galpão dimensionado para permitir sua reutilização em novo local de parada.	Unid.	100
LOTE 05			
ITEM	DESCRIÇÃO DOS ITENS	UNIDADE	QUANTIDADE
14	FORNECIMENTO E INSTALAÇÃO DE VIDRO TEMPERADO LAMINADO 10mm (1,64mx1,20m), instalados em esquadrias em aço galvanizadas zincado por imersão a quente, obedecendo a norma NBR 6326, com baquetes de maneira que facilite a substituição.	m²	4132,80
15	FORNECIMENTO E INSTALAÇÃO ACRÍLICO INCOLOR 8mm (1,64mx1,20m), instalados em esquadrias em aço galvanizadas zincado por imersão a quente, obedecendo a norma NBR 6326, com baquetes de maneira que facilite a substituição.	m²	4132,80
LOTE 06			
ITEM	DESCRIÇÃO DOS ITENS	UNIDADE	QUANTIDADE
16	PINTURA E LIMPEZA DE ABRIGO DE ÔNIBUS: Aplicação de tinta antipixação com a cor do bairro correspondente. Limpeza e polimento dos vidros, inclusive a remoção de propagandas não autorizadas, quando existirem.	m²	2.361,60
LOTE 07			
ITEM	DESCRIÇÃO DOS ITENS	UNIDADE	QUANTIDADE
17	Fornecimento e instalação de Kit solar para iluminação e tomada USB contendo painel solar de 150 Watts fixado em poste galvanizado a fogo, suporte galvanizado com Resistência a vento classe V (Até 140 km/h), bateria deep cycle de 70Ah, duas lâmpadas de LED de 12V, 20W, branco frio de 6500k, caixa de proteção para as lâmpadas em LED confeccionada em tela moeda sendo fixada no teto de modo que evite vandalismo fixado, 02 módulo de tomadas USB capacidade de carga 3.1A, fixado em caixa universal quadrada 2 bloco, embutida na lateral do módulo abrigo de ônibus com a cor de identificação do bairro de referência. O sistema ainda contará com fotocélula de 12V para controle automático do acionamento da iluminação e um	Unid.	100



	controlador de carga lpz de 20A e 12V, incluindo fios e cabos PP de 2x1,5mm ou 2x2,5mm dimensionados de acordo com a carga total e distância e Gabinete Outdoor, fixado no poste galvanizado para acomodação dos equipamentos de geração fotovoltaica e armazenamento de energia por meio baterias.		
LOTE 08			
ITEM	DESCRIÇÃO DOS ITENS	UNIDADE	QUANTIDADE
18	Fornecimento e instalação kit elétrico para iluminação e tomadas USB , contendo poste de ferro galvanizado 90DAN quadrado 80x80, caixa de medição de luz individual com lente e suporte para disjuntor, com disjuntores e fios e cabeamento de ligação dimensionados de acordo com a carga total e a distância, duas lâmpadas de LED de 12V, 20W, branco frio de 6500k, caixa de proteção para as lâmpadas em LED confeccionada em tela moeda sendo fixada no teto de modo que evite vandalismo fixado, 02 módulo de tomadas USB capacidade de carga 3.1A, fixado em caixa universal quadrada 2 bloco, embutida na lateral do módulo do abrigo de ônibus com a cor de identificação do bairro de referência fixada no teto do abrigo. O sistema ainda contará com fotocélula de 12V para controle automático do acionamento da iluminação.	Unid.	500

5 – LEVANTAMENTO DE MERCADO

Conforme pesquisa de mercado realizada, para solução da necessidade administrativa, o objeto do presente Estudo Técnico Preliminar, vislumbra-se possível, sob o aspecto técnico e econômico, a contratação de empresas especializadas para atender a demanda objeto desta contratação.

Com a utilização do Sistema de Registro de Preço, a Administração tende a economizar nas suas aquisições, não precisando providenciar grandes áreas para armazenagem de materiais tendo em vista que o licitante vencedor, ao assinar a Ata de Registro de Preços, compromete-se a fornecer os materiais pelo preço acordado e no momento em que for solicitado. A solução escolhida atende as determinações legais mostrando-se a opção mais viável e econômica à Instituição.

Foi realizada consulta de pesquisa de preços junto as empresas aptas, ao fornecimento dos serviços dos itens a serem contratados, em conformidade com os requisitos estabelecidos neste Estudo Técnico Preliminar.

6 – ESTIMATIVA DO PREÇO DA CONTRATAÇÃO

A estimativa dos preços da contratação se deu com base nos orçamentos das empresas, sendo que, validação dos preços apresentados nos orçamentos das empresas, para a composição do valor médio de referência, adotou-se o método da média saneada. Esse método consiste, inicialmente, na apuração do desvio-padrão, seguida do cálculo do limite superior (média acrescida do desvio-padrão) e do limite inferior (média subtraída do desvio-padrão). Aplicando esse procedimento, os valores discrepantes, extremamente elevados ou reduzidos, que destoam significativamente da média aritmética e podem distorcer o resultado final, foram expurgados, resultando nos valores médios de referência conforme descrito a seguir:



MUNICÍPIO DA ESTÂNCIA BALNEÁRIA DE PRAIA GRANDE
Estado de São Paulo

LOTE 01										
ITEM	DESCRIÇÃO DOS ITENS	Unid.	QUANT.	EMPRESA 1	EMPRESA 2	EMPRESA 4	EMPRESA 5	EMPRESA 6	Valor Médio Unitário	Valor Médio Total
1	FORNECIMENTO E INSTALAÇÃO DE ABRIGOS DE ÔNIBUS COM BANCO em concreto armado pré-moldado hidrofugante a base de silicone, os abrigos nas dimensões 2,00x3,60x2,46m, com banco em concreto pré-fabricado ripado de resina madeira nas dimensões de 2,15x0,55m, engastado no abrigo de 2,15x0,55m, com tubulações embutidas para passagem de cabeamento de energia para iluminação, tomadas USB, rede wi-fi. Toda estrutura receberá pintura anti-pixação com um módulo pintado na cor do bairro correspondente. Fechamentos em vidro temperado laminado anti vandalismo nas dimensões 1,64mx1,20mx10mm incluindo esquadrias galvanizadas em aço e acessórios para fixação dos vidros. Incluso fundações e recomposição do piso.	Unid.	100	R\$ 25.900,00	R\$ 35.784,82	R\$ 31.000,00	R\$ 23.000,00	R\$ 29.700,00	R\$ 29.076,9600	R\$ 2.907.696,00
2	FORNECIMENTO E INSTALAÇÃO DE ABRIGOS DE ÔNIBUS COM BANCO em concreto armado pré-moldado hidrofugante a base de silicone, os abrigos nas dimensões 1,80x3,60x2,46m, com banco em concreto pré-fabricado ripado de resina madeira nas dimensões de 2,15x0,55m, engastado no abrigo, com tubulações embutidas para passagem de cabeamento de energia para iluminação, tomadas USB, rede wi-fi. Toda estrutura receberá pintura anti-pixação com um módulo pintado na cor do bairro correspondente. Fechamentos em vidro temperado laminado anti vandalismo nas dimensões 1,64mx1,20mx10mm incluindo esquadrias galvanizadas em aço e acessórios para fixação dos vidros. Incluso fundações e recomposição do piso.	Unid.	120	R\$ 25.000,00	R\$ 34.296,43	R\$ 31.000,00	R\$ 22.500,00	R\$ 29.000,00	R\$ 28.359,29	R\$ 3.403.114,80
3	FORNECIMENTO E INSTALAÇÃO DE ABRIGOS DE ÔNIBUS COM ENCOSTO em concreto armado pré-moldado hidrofugante a base de silicone, os abrigos nas dimensões 1,50x3,60x2,46m, com encosto em "L" 150mx0,90m, com tubulações embutidas para passagem de cabeamento de energia para iluminação, tomadas USB, rede wi-fi. Toda estrutura receberá pintura anti-pixação com um módulo pintado na cor do bairro correspondente. Fechamentos do abrigo em vidro temperado laminado anti-vandalismo nas dimensões 1,64mx1,20mx10mm incluindo esquadrias galvanizadas em aço e acessórios para fixação dos vidros. Incluso fundações e recomposição do piso.	Unid.	60	R\$ 24.500,00	R\$ 29.186,50	R\$ 29.000,00	R\$ 22.500,00	R\$ 28.000,00	R\$ 26.637,30	R\$ 1.598.238,00
4	FORNECIMENTO E INSTALAÇÃO DE MARCO REPRESENTATIVO DE PONTO DE PARADA (TOTENS) em concreto armado pré-moldado com hidrofugante a base de silicone, com pintura em tinta PU bicomponente com a cor do bairro correspondente, dístico de localização pintado com tinta PU na cor grafite quando a cor correspondente do bairro for clara e branca quando a cor correspondente do bairro for escura.	Unid.	100	R\$ 5.000,00	R\$ 3.027,89	R\$ 4.500,00	R\$ 19.000,00	R\$ 4.500,00	R\$ 7.205,58	R\$ 720.558,00
SUBTOTAL LOTE 01										R\$ 8.629.606,80

LOTE 02										
ITEM	DESCRIÇÃO DOS ITENS	Unid.	QUANT.	EMPRESA 1	EMPRESA 4	EMPRESA 5	EMPRESA 6	EMPRESA 7	Valor Médio Unitário	Valor Médio Total
5	FORNECIMENTO E INSTALAÇÃO DE ABRIGOS DE ÔNIBUS COM BANCO EM PRFV (plástico revestido em fibra de vidro), abrigos nas dimensões 2,00x3,60x2,46m, com banco em em fibra de vidro ripado de resina madeira nas dimensões de 2,15x0,55m, engastado no abrigo incluso tubulações para passagem de energia para iluminação e tomadas USB, rede wi-fi, fundações e recomposição do piso. Toda estrutura metálica receberá pintura com fundo epóxi e acabamento PU, com um módulo pintado na cor do bairro correspondente. Fechamentos do abrigo em acrílico incolor de 1,64mx1,20mx8mm, com incluindo esquadrias em aço galvanizadas e acessórios para fixação do acrílico.	Unid.	100	R\$ 28.780,00	R\$ 30.000,00	R\$ 30.000,00	R\$ 28.780,00	R\$ 34.216,00	R\$ 30.355,20	R\$ 3.035.520,00
6	FORNECIMENTO E INSTALAÇÃO DE ABRIGOS DE ÔNIBUS COM BANCO EM PRFV (plástico revestido em fibra de vidro), abrigos nas dimensões 1,80x3,60x2,46m, com banco em em fibra de vidro ripado de resina madeira nas dimensões de 2,15x0,55m, engastado no abrigo incluso tubulações para passagem de energia para iluminação e tomadas USB, rede wi-fi, fundações e recomposição do piso. Toda estrutura metálica receberá pintura com fundo epóxi e acabamento PU, com um módulo pontado na cor do bairro correspondente. Fechamentos do abrigo em acrílico incolor de 1,64mx1,20mx8mm, incluindo esquadrias em aço galvanizadas e acessórios para fixação do acrílico.	Unid.	100	R\$ 28.780,00	R\$ 30.000,00	R\$ 29.000,00	R\$ 28.000,00	R\$ 31.114,00	R\$ 29.378,80	R\$ 2.937.880,00
7	FORNECIMENTO E INSTALAÇÃO DE ABRIGOS DE ÔNIBUS COM ENCOSTO EM PRFV (plástico revestido em fibra de vidro), abrigos nas dimensões 1,50x3,60x2,46m, com encosto em "L" 1,50mx0,90m incluso tubulações para passagem de energia para iluminação e tomadas USB, rede wi-fi, fundações e recomposição do piso. Toda estrutura metálica receberá pintura com fundo epóxi e acabamento PU, com um módulo pintado na cor do bairro correspondente. Fechamentos do abrigo em acrílico incolor de 1,64mx1,20mx8mm, incluindo esquadrias em aço galvanizadas e acessórios para fixação do acrílico.	Unid.	60	R\$ 28.780,00	R\$ 30.000,00	R\$ 28.000,00	R\$ 28.000,00	R\$ 27.730,00	R\$ 28.502,00	R\$ 1.710.120,00
8	FORNECIMENTO E INSTALAÇÃO DE MARCO REPRESENTATIVO DE PONTO DE PARADA (TOTENS) PRFV (plástico revestido em fibra de vidro), com pintura em tinta PU bicomponente com a cor do bairro correspondente, dístico de localização pintado com tinta PU na cor grafite quando a cor correspondente do bairro for clara e branca quando a cor correspondente do bairro for escura.	Unid.	100	R\$ 2.460,00	R\$ 3.000,00	R\$ 22.000,00	R\$ 2.460,00	R\$ 5.828,00	R\$ 7.149,60	R\$ 714.960,00
SUBTOTAL LOTE 02										R\$ 8.398.480,00

LOTE 03									
ITEM	DESCRIÇÃO DOS ITENS	Unid.	QUANT.	EMPRESA 1	EMPRESA 4	EMPRESA 6	EMPRESA 7	Valor Médio Unitário	Valor Médio Total
9	FORNECIMENTO E INSTALAÇÃO DE ABRIGOS DE ÔNIBUS EM POLIESTIRENO EXPANDIDO (EPS) revestidos em argamassa hidrofugante a base de silicone, o abrigo nas dimensões 2,00x3,60x2,46m, com banco em EPS ripado de resina madeira nas dimensões de 2,15x0,55m, engastado no do abrigo, incluso tubulações para passagem de energia para iluminação e tomadas USB, rede wi-fi, fundações e recomposição do piso. Toda estrutura receberá pintura anti-vandalismo, com 01 módulo pintado na cor do bairro correspondente. Fechamentos do abrigo em acrílico incolor de	Unid.	100	R\$ 16.000,00	R\$ 20.000,00	R\$ 18.000,00	R\$ 29.328,00	R\$ 20.832,00	R\$ 2.083.200,00



MUNICÍPIO DA ESTÂNCIA BALNEÁRIA DE PRAIA GRANDE
Estado de São Paulo

	1,64mx1,20mx8mm, incluindo esquadrais em aço galvanizadas e acessórios para fixação do acrílico.								
10	FORNECIMENTO E INSTALAÇÃO DE ABRIGOS DE ÔNIBUS EM POLIESTIRENO EXPANDIDO (EPS) revestidos em argamassa hidrofugante a base de silicone, o abrigo nas dimensões 1,80x3,60x2,46m, com banco em EPS ripado de resina madeira nas dimensões de 2,15x0,55m, engastado no do abrigo, incluso tubulações para passagem de energia para iluminação e tomadas USB, rede wi-fi, fundações e recomposição do piso. Toda estrutura receberá pintura anti-vandalismo, com 01 módulo pintado na cor do bairro correspondente. Fechamentos do abrigo em acrílico incolor de 1,64mx1,20mx8mm, incluindo esquadrais em aço galvanizadas e acessórios para fixação do acrílico.	Unid.	100	R\$ 16.000,00	R\$ 20.000,00	R\$ 18.000,00	R\$ 26.884,00	R\$ 20.221,00	R\$ 2.022.100,00
11	FORNECIMENTO E INSTALAÇÃO DE ABRIGOS DE ÔNIBUS EM POLIESTIRENO EXPANDIDO (EPS) revestidos de argamassa hidrofugante a base de silicone, o abrigo nas dimensões 1,50x3,60x2,46m, com encosto em "L" 1,50mx0,90m incluso tubulações para passagem de energia para iluminação e tomadas USB, rede wi-fi, fundações e recomposição do piso. Toda estrutura receberá pintura anti-vandalismo, com 01 módulo pintado na cor do bairro correspondente. Fechamentos do abrigo em acrílico incolor de 1,64mx1,20mx8mm, incluindo esquadrais em aço galvanizadas e acessórios para fixação do acrílico.	Unid.	60	R\$ 16.000,00	R\$ 20.000,00	R\$ 18.000,00	R\$ 23.406,00	R\$ 19.351,50	R\$ 1.161.090,00
12	FORNECIMENTO E INSTALAÇÃO DE MARCO REPRESENTATIVO DE PONTO DE PARADA (TOTENS) EM POLIESTIRENO EXPANDIDO (EPS), revestido de argamassa com hidrofugante a base de silicone, com pintura em tinta anti-vandalismo, na cor do bairro correspondente, dístico de localização pintado com tinta anti-vandalismo na cor grafite quando a cor correspondente do bairro for clara e branca quando a cor correspondente do bairro for escura.	Unid.	100	R\$ 500,00	R\$ 1.000,00	R\$ 800,00	R\$ 5.076,00	R\$ 1.844,00	R\$ 184.400,00
SUBTOTAL LOTE 03									R\$ 5.450.790,00

LOTE 04								
ITEM	DESCRIÇÃO DOS ITENS	Unid.	QUANT.	EMPRESA 4	EMPRESA 6	EMPRESA 7	Valor Médio Unitário	Valor Médio Total
13	REMANEJAMENTO/REMOÇÃO DE ABRIGOS DE ÔNIBUS E DE MARCOS REPRESENTATIVOS DE PONTO DE PARADA (TOTENS): o remanejamento e remoção deverá ser completa, incluindo recomposição de pisos, abrigos e os totens deverão ser transportados para galpão dimensionado para permitir sua reutilização em novo local de parada.	Unid.	100	R\$ 3.000,00	R\$ 2.850,00	R\$ 4.230,00	R\$ 3.360,00	R\$ 336.000,00
SUBTOTAL LOTE 04								R\$ 336.000,00

LOTE 05									
ITEM	DESCRIÇÃO DOS ITENS	Unid.	QUANT.	EMPRESA 1	EMPRESA 4	EMPRESA 6	EMPRESA 7	Valor Médio Unitário	Valor Médio Total
14	FORNECIMENTO E INSTALAÇÃO DE VIDRO TEMPERADO LAMINADO 10mm (1,64mx1,20m), instalados em esquadrias em aço galvanizadas zincado por imersão a quente, obedecendo a norma NBR 6326, com baquetes de maneira que facilite a substituição.	m²	4.132,80	R\$ 850,00	R\$ 1.000,00	R\$ 800,00	R\$ 893,00	R\$ 885,75	R\$ 3.660.627,60
15	FORNECIMENTO E INSTALAÇÃO ACRÍLICO INCOLOR 8mm (1,64mx1,20m), instalados em esquadrias em aço galvanizadas zincado por imersão a quente, obedecendo a norma NBR 6326, com baquetes de maneira que facilite a substituição.	m²	4.132,80	R\$ 350,00	R\$ 400,00	R\$ 340,00	R\$ 690,00	R\$ 445,00	R\$ 1.839.096,00
SUBTOTAL LOTE 05									R\$ 5.499.723,60

LOTE 06									
ITEM	ITENS	Unid.	QUANT.	EMPRESA 1	EMPRESA 5	EMPRESA 6	EMPRESA 7	Valor Médio Unitário	Valor Médio Total
16	PINTURA E LIMPEZA DE ABRIGO DE ÔNIBUS: preparação da superfície, lavar, corrigir imperfeições com massa específica, pintar com tinta antipixação com no mínimo três demão, com a cor do bairro correspondente, dístico de localização pintado com tinta anti-vandalismo na cor grafite quando a cor correspondente do bairro for clara e branca quando a cor correspondente do bairro for escura. Limpeza e polimento dos vidros, inclusive a remoção de propagandas não autorizadas, quando existirem.	m²	2.361,60	R\$ 200,00	R\$ 400,00	R\$ 195,00	R\$ 380,00	R\$ 293,75	R\$ 693.720,00
SUBTOTAL LOTE 06									R\$ 693.720,00

LOTE 07									
ITEM	ITENS	Unid.	QUANT.	EMPRESA 4	EMPRESA 5	EMPRESA 6	EMPRESA 7	Valor Médio Unitário	Valor Médio Total
17	Fornecimento e instalação de Kit solar para iluminação e tomada USB contendo painel solar de 150 Watts fixado em poste galvanizado a fogo, suporte galvanizado com Resistência a vento classe V (Até 140 km/h), bateria deep cycle de 70Ah, duas lâmpadas de LED de 12V, 20W, branco frio de 6500k, caixa de proteção para as lâmpadas de LED confeccionada em tela mosca sendo fixada no teto de modo que evite vandalismo fixado. 02 módulo de tomadas USB capacidade de carga 3-1A, fixado em caixa universal quadrada 2 bloco, embutida na lateral do módulo abrigo de ônibus com a cor de identificação do bairro de referência. O sistema ainda contará com fotocélula de 12V para controle automático do acionamento da iluminação e um controlador de carga lpz de 20A e 12V, e Gabinete Outdoor, fixado no poste galvanizado para acomodação dos equipamentos de geração fotovoltaica e armazenamento de energia por meio baterias, fios e cabos PP para ligação dimensionados de acordo com a carga total e distância.	Unid.	100	R\$ 15.200,00	R\$ 9.900,00	R\$ 13.800,00	R\$ 14.500,00	R\$ 13.350,00	R\$ 1.335.000,00
SUBTOTAL LOTE 07									R\$ 1.335.000,00

LOTE 08										
ITEM	ITENS	Unid.	QUANT.	EMPRESA 4	EMPRESA 5	EMPRESA 6	EMPRESA 7	EMPRESA 8	Valor Médio Unitário	Valor Médio Total
18	Fornecimento e instalação de Kit elétrico para iluminação e tomada USB contendo poste galvanizado	Unid.	500	R\$ 8.400,00	R\$ 5.000,00	R\$ 7.200,00	R\$ 7.800,00	R\$ 6.750,00	R\$ 7.030,00	R\$ 3.515.000,00



a 90DAN 80x80, caixa de medição individual com lente, disjuntores, fios e cabos de ligação dimensionados de acordo com a carga total e distância, duas lâmpadas de LED de 12V, 20W, branco frio de 6500K, caixa de proteção para as lâmpadas de LED confeccionada em tela moeda sendo fixada no teto de modo que evite vandalismo fixado, 02 módulo de tomadas USB capacidade de carga 3.1A, fixado em caixa universal quadrada 2 bloco, embutida na lateral do módulo abrigo de ônibus com a cor de identificação do bairro de referência. O sistema ainda contará com fotocélula de 12V para controle automático do acionamento da iluminação.

SUBTOTAL LOTE 08

R\$ 3.515.000,00

VALOR TOTAL DE LICITAÇÃO - R\$ 33.858.320,40

7 - DESCRIÇÃO DA SOLUÇÃO COMO UM TODO

A solução consiste no Registro de Preço para contratação de empresa especializada para o fornecimento e instalação, manutenção, remanejamento, remoção e limpeza de mobiliários urbanos, incluindo abrigos de ônibus em concreto, PRFV e EPS, bem como marcos representativos de pontos de parada, destinados ao sistema de transporte coletivo municipal. A contratação integrada assegura padronização, eficiência operacional, redução de custos e adequada conservação dos equipamentos, garantindo a continuidade e a qualidade do serviço prestado aos usuários.

8 – JUSTIFICATIVA PARA PARCELAMENTO

A aquisição será realizada por meio de licitação do tipo **MENOR VALOR POR LOTE**. Tal escolha se fundamenta na necessidade de compatibilidade entre os modelos e seus componentes, garantindo a conformidade com as normas de segurança e qualidade da execução. A experiência do fornecedor especializado é indispensável nesse contexto, assegurando profissionalismo e excelência na entrega do produto/material adquirido. Além disso, a consolidação do fornecimento dos itens de um mesmo lote por um único fornecedor especializado pode resultar em significativo aumento na eficiência e redução do custo final da produção. A eficiência logística do prestador de serviços contribuirá para a redução de custos adicionais. Considerando esses aspectos, acredita-se que a proposta resultará na diminuição dos valores ofertados, proporcionando benefícios à Municipalidade. As empresas vencedoras se responsabilizarão pela entrega do quantitativo específico que foi adjudicado a elas na licitação, durante o prazo contratual, de acordo com as necessidades da Prefeitura, em tantas parcelas quanto se comprovarem técnica e economicamente viáveis.

9 - DEMONSTRATIVO DOS RESULTADOS PRETENDIDOS

Em conformidade com a Lei 14.133/21, o Fornecimento e Instalação, manutenção, remanejamento, remoção e limpeza dos mobiliários urbanos, abrigos de concreto, fibra de vidro e poliestireno expandido (eps), e marcos representativos em diversos pontos de parada e estações de embarque e desembarque de ônibus do município por meio de um Registro de Preços apresenta uma série de benefícios diretos e indiretos para a Administração Pública e para a comunidade em geral. A adoção deste tipo de contratação é



vantajosa, uma vez que permite o atendimento ágil e padronizado das demandas relacionadas à instalação e manutenção de coberturas e domus em policarbonato em áreas públicas, tais como escolas, praças, unidades de saúde e demais próprios municipais. A pronta disponibilidade dos materiais e serviços possibilita uma resposta mais rápida às necessidades de proteção contra intempéries, oferecendo conforto, segurança e durabilidade aos espaços públicos. Além disso, a contratação por meio de registro de preços reduz o tempo necessário para execução dos serviços, diminui o retrabalho, otimiza o uso da mão de obra e evita contratações emergenciais, promovendo eficiência e economia de recursos públicos. Tais benefícios se refletem em maior eficácia na gestão dos serviços públicos e na ampliação da qualidade das entregas aos munícipes. Dessa forma, a contratação do fornecimento e instalação de materiais de serralheria para coberturas não apenas resulta em vantagens econômicas diretas, como também promove a efetividade, a eficiência e a sustentação no uso dos recursos humanos, materiais e financeiros disponíveis, contribuindo para o desenvolvimento nacional sustentável e para o melhor aproveitamento dos recursos públicos.

10 – PROVIDÊNCIAS PRÉVIAS AO CONTRATO

Após análise minuciosa, não foram identificadas providências adicionais a serem adotadas neste momento. A Administração já conta com equipes técnicas capacitadas para acompanhar e fiscalizar os serviços de fornecimento e instalação manutenção, remanejamento, remoção e limpeza dos mobiliários urbanos, abrigos de concreto, fibra de vidro e poliestireno expandido (eps), e marcos representativos embarque e desembarque de ônibus, garantido que as coberturas sejam executados conforme os padrões técnicos e de segurança estabelecido. Considerando que os serviços serão executados por empresa especializada, e que os servidores envolvidos na fiscalização possuem experiência prévia na condução de contrato semelhantes, não se faz necessária, neste momento, a adoção de medidas adicionais do ambiente organizacional ou capacitação específica dos servidores. No entanto, a administração permanecerá atenta às necessidades futuras que possam surgir durante a execução do contrato, estando pronta para adotar as providências adequadas conforme necessário, visando assegurar a eficácia e eficiência na gestão contratual e na fiscalização dos serviços.

11 – CONTRATAÇÕES CORRELATAS/INTERDEPENDENTES

A contratação de empresa especializada para o fornecimento e instalação, manutenção, remanejamento, remoção e limpeza de mobiliários urbanos, compreendendo abrigos de ônibus em concreto pré-moldado, PRFV e poliestireno expandido (EPS), bem como marcos representativos de pontos de parada, configura-se como contratação correlata e interdependente.

As atividades possuem inter-relação técnica e operacional, uma vez que incidem sobre os mesmos equipamentos integrantes do sistema de transporte coletivo municipal, exigindo padronização construtiva, compatibilidade de materiais e continuidade na execução dos serviços. A contratação integrada contribui para a



eficiência administrativa, economicidade, padronização e melhor gestão contratual, reduzindo riscos de execução, sobreposição de responsabilidades e descontinuidade dos serviços, em conformidade com os princípios do planejamento e da eficiência previstos na Lei nº 14.133/2021.

12 – IMPACTOS AMBIENTAIS

A contratação de empresa especializada para o fornecimento e instalação, manutenção, remanejamento, remoção e limpeza de mobiliários urbanos, incluindo abrigos de ônibus em concreto, fibra de vidro (PRFV) e poliestireno expandido (EPS), bem como marcos representativos de pontos de parada e estações de embarque e desembarque do sistema de transporte coletivo municipal, poderá gerar impactos ambientais pontuais e de baixa significância.

Os principais impactos ambientais potenciais decorrem da geração de resíduos sólidos oriundos das atividades de instalação, manutenção e remoção dos equipamentos, tais como sobras de concreto, PRFV, EPS, metais, vidros, acrílicos, embalagens, tintas e resíduos provenientes de limpeza. Também poderão ocorrer impactos temporários relacionados à emissão de poeira, ruídos e pequenas intervenções no solo urbano, limitadas às áreas de implantação e remanejamento.

Como medida mitigadora, a empresa contratada deverá assegurar que o manejo, acondicionamento, transporte e destinação final dos resíduos atendam integralmente às diretrizes da Lei Federal nº 12.305/2010, da Resolução CONAMA nº 307/2002 e da Lei Municipal nº 1.660/2013, garantindo que os resíduos não sejam descartados de forma inadequada no meio ambiente.

Deverá ser adotada a segregação dos resíduos na fonte, com priorização do reaproveitamento e da reciclagem, sempre que tecnicamente viável, bem como a destinação a locais devidamente licenciados, de modo a minimizar os impactos ambientais e assegurar a conformidade ambiental da execução contratual.

13 – VIABILIDADE DA CONTRATAÇÃO

O presente estudo técnico preliminar evidencia que a contratação da solução descrita se mostra tecnicamente, economicamente e ambientalmente viável e fundamentadamente necessária. Diante do exposto, declaro ser viável a contratação pretendida.

Autor Responsável:

ARQT. EDIMILSON FRANCISCO DA SILVA

Diretor de Departamento de Gestão de Transportes
SETRANSP-17.0.1

Aprovado e autorizado o presente ETP, para prosseguimento do procedimento licitatório.

LEANDRO AVELINO RODRIGUES CRUZ

Secretário Municipal de Transportes
SETRANSP-17



ANEXO V

MINUTA DE ATA DE REGISTRO DE PREÇOS

**ATA DE REGISTRO DE PREÇOS Nº
XXX/XXX, QUE FAZEM ENTRE SI A
PREFEITURA DA ESTÂNCIA BALNEÁRIA DE
PRAIA GRANDE E A XXX (NOME DA
EMPRESA)**

Na Divisão de Expediente Administrativo, da Secretaria de Administração, do **MUNICÍPIO DA ESTÂNCIA BALNEÁRIA DE PRAIA GRANDE**, Pessoa Jurídica de Direito Público Interno, inscrita no CNPJ/MF sob nº 46.177.531/0001-55, localizada à Avenida Presidente Kennedy, nº 9.000 - Vila Mirim, Praia Grande/SP, onde se achavam presente **LEANDRO AVELINO RODRIGUES CRUZ**, titular da Secretaria de Transportes, por atribuição conferida através do inciso VI do artigo 72, neste ato representando esta Municipalidade, considerando o julgamento da licitação na modalidade de pregão, na forma eletrônica, para REGISTRO DE PREÇOS nº 056/2026, publicada no de/...../202....., doravante simplesmente denominada **DETENTORA**, e a empresa **XXX**, CNPJ sob nº **XXX**, com sede na **XXX**, nº **XXX**, **XXX** - SP, CEP **XXX**, doravante designado CONTRATADO, representada na forma de seu estatuto/contrato social pelo Senhor **XXX**, RG nº **XXX**, CPF nº **XXX**, tendo em vista o que consta no Processo nº **XXX** e em observância às disposições da Lei nº 14.133, de 2021 e, resolvem celebrar o presente Termo de Ata de Registro de Preços, mediante as cláusulas e condições a seguir enunciadas.

1. DO OBJETO

1.1. A presente Ata tem por objeto o registro de preços para a eventual contratação de , especificado(s) no(s) item(ns)..... do Termo de Referência, anexo do edital de Licitação nº 056/2026, que é parte integrante desta Ata, assim como as propostas cujos preços tenham sido registrados, independentemente de transcrição.

2. DOS PREÇOS, ESPECIFICAÇÕES E QUANTITATIVOS

2.1. O preço registrado, as especificações do objeto, as quantidades de cada item e as demais condições ofertadas na(s) proposta(s) são as que seguem:

Item do TR	Descrição (*)	Unidade	Quantidade*	Valor Unitário em R\$

(*) A descrição completa do(s) item(ns) encontra-se no Termo de Referência do edital.

2.2. A listagem do cadastro de reserva referente ao presente registro de preços consta como anexo a esta Ata.

3. ÓRGÃO(S) GERENCIADOR E PARTICIPANTE(S)

3.1. O órgão gerenciador será a Secretária Municipal de Transportes.

4. DA ADESÃO À ATA DE REGISTRO DE PREÇOS

4.1. *Não será admitida a adesão à ata de registro de preços decorrente desta licitação ou desta contratação direta, conforme justificativa apresentada nos estudos técnicos preliminares.*

Vedação a acréscimo de quantitativos

4.2. É vedado efetuar acréscimos nos quantitativos fixados na ata de registro de preços.



5. VALIDADE, FORMALIZAÇÃO DA ATA DE REGISTRO DE PREÇOS E CADASTRO RESERVA

5.1. A validade da Ata de Registro de Preços será de 1 (um) ano, contado a partir do primeiro dia útil subsequente à data de divulgação no PNCP, podendo ser prorrogada por igual período, mediante a anuência do fornecedor, desde que comprovado o preço vantajoso.

5.1.1. Em caso de prorrogação da ata, não poderá ser renovado o quantitativo originalmente.

5.1.2. Decorridos 12 (doze) meses da vigência da Ata de Registro de Preços e, havendo prorrogação da vigência, os preços registrados poderão ser atualizados de acordo com a variação do índice IPCA/IBGE – Índice de Preços do Consumidor Amplo, divulgado pelo Instituto Brasileiro de Geografia e Estatística, vigente à época, observada a legislação federal em vigor.

5.1.3. O contrato decorrente da ata de registro de preços terá sua vigência estabelecida no próprio instrumento contratual e observará no momento da contratação e a cada exercício financeiro a disponibilidade de créditos orçamentários, bem como a previsão no plano plurianual, quando ultrapassar 1 (um) exercício financeiro.

5.1.4. Na formalização do contrato ou do instrumento substituto deverá haver a indicação da disponibilidade dos créditos orçamentários respectivos.

5.2. A contratação com os fornecedores registrados na ata será formalizada pelo órgão ou pela entidade interessada por intermédio de instrumento contratual ou autorização de fornecimento, conforme o art. 95 da Lei nº 14.133, de 2021.

5.2.1. O instrumento contratual de que trata o item **5.2.** deverá ser assinado no prazo de validade da ata de registro de preços.

5.3. Os contratos decorrentes do sistema de registro de preços poderão ser alterados, observado o art. 124 da Lei nº 14.133, de 2021.

5.4. Após a homologação da licitação ou da contratação direta, deverão ser observadas as seguintes condições para formalização da ata de registro de preços:

5.4.1. Serão registrados na ata os preços e os quantitativos do adjudicatário, sendo vedada a possibilidade de o licitante oferecer proposta em quantitativo inferior ao máximo previsto *no edital*

5.4.2. Será incluído na ata, na forma de anexo, o registro dos licitantes ou dos fornecedores que:

5.4.2.1. Aceitarem cotar os bens, as obras ou os serviços com preços iguais aos do adjudicatário, observada a classificação da licitação; e

5.4.3. Será respeitada, nas contratações, a ordem de classificação dos licitantes ou dos fornecedores registrados na ata.

5.5. O registro a que se refere o item **5.4.2** tem por objetivo a formação de cadastro de reserva para o caso de impossibilidade de atendimento pelo signatário da ata.

5.6. A habilitação dos licitantes que comporão o cadastro de reserva a que se refere o item **5.4.2.** somente será efetuada quando houver necessidade de contratação dos licitantes remanescentes, nas seguintes hipóteses:



5.6.1. Quando o licitante vencedor não assinar a ata de registro de preços, no prazo e nas condições estabelecidos *no edital*; e

5.6.2. Quando houver o cancelamento do registro do licitante ou do registro de preços nas hipóteses previstas no item 8.

5.7. O preço registrado com indicação dos licitantes e fornecedores será divulgado no PNCP e ficará disponibilizado durante a vigência da ata de registro de preços.

5.8. Após a homologação da licitação ou da contratação direta, o licitante mais bem classificado ou o fornecedor, no caso da contratação direta, será convocado para assinar a ata de registro de preços, no prazo e nas condições estabelecidos no edital de licitação, sob pena de decair o direito, sem prejuízo das sanções previstas na Lei nº 14.133, de 2021.

5.8.1. O prazo de convocação poderá ser prorrogado 1 (uma) vez, por igual período, mediante solicitação do licitante ou fornecedor convocado, desde que apresentada dentro do prazo, devidamente justificada, e que a justificativa seja aceita pela Administração.

5.9. A ata de registro de preços será assinada por meio de assinatura digital e disponibilizada no Sistema de Registro de Preços.

5.10. Quando o convocado não assinar a ata de registro de preços no prazo e nas condições estabelecidos no edital ou no aviso de contratação, e observado o disposto no item **5.7** e subitens, fica facultado à Administração convocar os licitantes remanescentes do cadastro de reserva, na ordem de classificação, para fazê-lo em igual prazo e nas condições propostas pelo primeiro classificado.

5.11. A existência de preços registrados implicará compromisso de fornecimento nas condições estabelecidas, mas não obrigará a Administração a contratar, facultada a realização de licitação específica para a aquisição pretendida, desde que devidamente justificada.

6. ALTERAÇÃO OU ATUALIZAÇÃO DOS PREÇOS REGISTRADOS

6.1. Os preços registrados poderão ser alterados ou atualizados em decorrência de eventual redução dos preços praticados no mercado ou de fato que eleve o custo dos bens, das obras ou dos serviços registrados, nas seguintes situações:

6.1.1. Em caso de força maior, caso fortuito ou fato do príncipe ou em decorrência de fatos imprevisíveis ou previsíveis de consequências incalculáveis, que inviabilizem a execução da ata tal como pactuada, nos termos da [alínea "d" do inciso II do caput do art. 124 da Lei nº 14.133, de 2021](#);

6.1.2. Em caso de criação, alteração ou extinção de quaisquer tributos ou encargos legais ou a superveniência de disposições legais, com comprovada repercussão sobre os preços registrados;

6.1.3. Na hipótese de previsão no edital ou no aviso de contratação direta de cláusula de reajustamento ou repactuação sobre os preços registrados, nos termos da Lei nº 14.133, de 2021.

6.1.3.1. No caso do reajustamento, deverá ser respeitada a contagem da anualidade e o índice previstos para a contratação;

6.1.3.2. No caso da repactuação, poderá ser a pedido do interessado, conforme critérios definidos para a contratação.



7. NEGOCIAÇÃO DE PREÇOS REGISTRADOS

7.1. Na hipótese de o preço registrado tornar-se superior ao preço praticado no mercado por motivo superveniente, o órgão ou entidade gerenciadora convocará o fornecedor para negociar a redução do preço registrado.

7.1.1. Caso não aceite reduzir seu preço aos valores praticados pelo mercado, o fornecedor será liberado do compromisso assumido quanto ao item registrado, sem aplicação de penalidades administrativas.

7.1.2. Na hipótese prevista no item anterior, o gerenciador convocará os fornecedores do cadastro de reserva, na ordem de classificação, para verificar se aceitam reduzir seus preços aos valores de mercado e não convocará os licitantes ou fornecedores que tiveram seu registro cancelado.

7.1.3. Se não obtiver êxito nas negociações, o órgão ou entidade gerenciadora procederá ao cancelamento da ata de registro de preços, adotando as medidas cabíveis para obtenção de contratação mais vantajosa.

7.1.4. Na hipótese de redução do preço registrado, o gerenciador comunicará aos órgãos e às entidades que tiverem firmado contratos decorrentes da ata de registro de preços para que avaliem a conveniência e a oportunidade de diligenciar negociação com vistas à alteração contratual, observado o disposto no art. 124 da Lei nº 14.133, de 2021.

7.2. Na hipótese de o preço de mercado tornar-se superior ao preço registrado e o fornecedor não poder cumprir as obrigações estabelecidas na ata, será facultado ao fornecedor requerer ao gerenciador a alteração do preço registrado, mediante comprovação de fato superveniente que supostamente o impossibilite de cumprir o compromisso.

7.2.1. Neste caso, o fornecedor encaminhará, juntamente com o pedido de alteração, a documentação comprobatória ou a planilha de custos que demonstre a inviabilidade do preço registrado em relação às condições inicialmente pactuadas.

7.2.2. Não hipótese de não comprovação da existência de fato superveniente que inviabilize o preço registrado, o pedido será indeferido pelo órgão ou entidade gerenciadora e o fornecedor deverá cumprir as obrigações estabelecidas na ata, sob pena de cancelamento do seu registro, nos termos do item 8.1, sem prejuízo das sanções previstas na Lei nº 14.133, de 2021, e na legislação aplicável.

7.2.3. Na hipótese de cancelamento do registro do fornecedor, nos termos do item anterior, o gerenciador convocará os fornecedores do cadastro de reserva, na ordem de classificação, para verificar se aceitam manter seus preços registrados, observado o disposto no item **5.7**.

7.2.4. Se não obtiver êxito nas negociações, o órgão ou entidade gerenciadora procederá ao cancelamento da ata de registro de preços, nos termos do item **8.4**, e adotará as medidas cabíveis para a obtenção da contratação mais vantajosa.

7.2.5. Na hipótese de comprovação da majoração do preço de mercado que inviabilize o preço registrado, conforme previsto no item **7.2** e no item **7.2.1**, o órgão ou entidade gerenciadora atualizará o preço registrado, de acordo com a realidade dos valores praticados pelo mercado.

7.2.6. O órgão ou entidade gerenciadora comunicará aos órgãos e às entidades que tiverem firmado contratos decorrentes da ata de registro de preços sobre a efetiva alteração do



preço registrado, para que avaliem a necessidade de alteração contratual, observado o disposto no art. 124 da Lei nº 14.133, de 2021.

8. CANCELAMENTO DO REGISTRO DO LICITANTE VENCEDOR E DOS PREÇOS REGISTRADOS

8.1. O registro do fornecedor será cancelado pelo gerenciador, quando o fornecedor:

- 8.1.1. For liberado;
- 8.1.2. Descumprir as condições da ata de registro de preços, sem justificativa aceitável;
- 8.1.3. Não aceitar reduzir o seu preço registrado, na hipótese deste se tornar superior àqueles praticados no mercado;
- 8.1.4. Sofrer sanção prevista no inciso IV do caput do art. 156 da Lei nº 14.133, de 2021;
- 8.1.5. Não aceitar o preço reajustado pela Administração.

8.2. A ata de registro de preços será cancelada, total ou parcialmente, pelo órgão gerenciador:

- 8.2.1. pelo decurso do prazo de vigência;
- 8.2.2. pelo cancelamento de todos os preços registrados;

8.2.3. por fato superveniente, decorrente caso de força maior, caso fortuito ou fato do príncipe ou em decorrência de fatos imprevisíveis ou previsíveis de consequências incalculáveis, que inviabilizem a execução obrigações previstas na ata, devidamente demonstrado; e

8.2.4. por razões de interesse público, devidamente justificadas.

8.3. O cancelamento de registros nas hipóteses previstas no item **8.1** será formalizado por despacho do órgão ou da entidade gerenciadora, garantidos os princípios do contraditório e da ampla defesa.

8.3.1. O fornecedor ou prestador será notificado por meio eletrônico para apresentar defesa no prazo de 5 (cinco) dias, a contar do recebimento da comunicação.

8.4. Na hipótese de cancelamento do registro do fornecedor, o órgão ou a entidade gerenciadora poderá convocar os licitantes que compõem o cadastro de reserva, observada a ordem de classificação.

9. DAS PENALIDADES

9.1. O descumprimento da Ata de Registro de Preços ensejará aplicação das penalidades estabelecidas *no Termo de Referência*.

9.1.1. As sanções também se aplicam aos integrantes do cadastro de reserva no registro de preços que, convocados, não honrarem o compromisso assumido injustificadamente após terem assinado a ata.

9.2. É da competência do gerenciador a aplicação das penalidades decorrentes do descumprimento do pactuado nesta ata de registro de preço.



9.3. O órgão ou entidade participante deverá comunicar ao órgão gerenciador qualquer das ocorrências previstas no item **8.1**, dada a necessidade de instauração de procedimento para cancelamento do registro do fornecedor.

10. CONDIÇÕES GERAIS

10.1. As condições gerais de execução do objeto, tais como os prazos para entrega e recebimento, as obrigações da Administração e do fornecedor registrado, penalidades e demais condições do ajuste, encontram-se definidos no Termo de Referência, *ANEXO AO EDITAL*.

10.2. No caso de adjudicação por preço global de grupo de itens, só será admitida a contratação de parte de itens do grupo se houver prévia pesquisa de mercado e demonstração de sua vantagem para o órgão ou a entidade.

11. DO FORO

11.1. Fica eleito o foro da Comarca da Praia Grande para dirimir quaisquer dúvidas a respeito deste Edital e da contratação do objeto do mesmo que não sejam solucionadas de comum acordo entre as partes, com prévia renúncia de qualquer outro.

Para firmeza e como prova de assim haverem, entre si, pactuado, é lavrado o presente CONTRATO em 03 (três) vias de igual forma e teor, o qual, depois de lido e achado conforme, é assinado pelas partes e pelas testemunhas abaixo. Pelo que eu,, digitei, assino _____ e dato. Palácio São Francisco de Assis, Prefeitura da Estância Balneária de Praia Grande, aos **XXX** de **XXX** de 202**X**, ano da emancipação político administrativa.

LEANDRO AVELINO RODRIGUES CRUZ

Secretário Municipal de Transportes

Representante legal do CONTRATADO

TESTEMUNHAS:

1-

2-

Processo Administrativo nº **1.317/2025-D**



Anexo

Cadastro Reserva

Seguindo a ordem de classificação, segue relação de fornecedores que aceitaram cotar os itens com preços iguais ao adjudicatário:

Item do TR	Fornecedor <i>(razão social, CNPJ/MF, endereço, contatos, representante)</i>						
	Especificação	<i>Marca (se exigida no edital)</i>	<i>Modelo (se exigido no edital)</i>	Unidade	Quantidade	Valor Un	<i>Prazo garantia ou validade</i>
X							



ANEXO VI

DECLARAÇÃO DE PARENTESCO
MODELO A QUE SE REFERE O ITEM 5.9 DO EDITAL
(em papel timbrado da licitante)

(nome da empresa) _____, inscrita no CNPJ sob o nº. _____, por intermédio de seu representante da empresa legal o (a) Sr (a) _____, portador (a) da Carteira de Identidade nº. _____ e do CPF nº. _____, DECLARA que:

- 1) Não possui proprietário, sócios ou funcionários que sejam servidores ou dirigente de órgão ou entidade contratante ou responsável pela licitação;
- 2) Não possui proprietário ou sócio que seja cônjuge, companheiro ou parente em linha reta, colateral ou por afinidade, até o terceiro grau, e por afinidade, até o segundo grau, de servidores ou dirigente de órgão ou entidade contratante ou responsável pela licitação.

(Local e data).

(Nome/assinatura do representante legal)

(Este documento deverá ser redigido em papel timbrado da licitante)

(ESTA DECLARAÇÃO SERÁ SOLICITADA PELO PREGOEIRO ATRAVÉS DO SISTEMA VIA CHAT)



ANEXO VII

MINUTA DE TERMO DE CONTRATO - SERVIÇOS COMUNS

**CONTRATO ADMINISTRATIVO Nº
XXX/XXX, QUE FAZEM ENTRE SI A
PREFEITURA DA ESTÂNCIA BALNEÁRIA DE
PRAIA GRANDE E A XXX (NOME DO
CONTRATADO)**

Na Divisão de Expediente Administrativo, da Secretaria de Administração, do **MUNICÍPIO DA ESTÂNCIA BALNEÁRIA DE PRAIA GRANDE**, Pessoa Jurídica de Direito Público Interno, inscrita no CNPJ/MF sob nº 46.177.531/0001-55, localizada à Avenida Presidente Kennedy, nº 9.000 - Vila Mirim, Praia Grande/SP, onde se achavam presente **LEANDRO AVELINO RODRIGUES CRUZ**, titular da Secretaria de Transportes, por atribuição conferida através do inciso VI do artigo 72, neste ato representando esta Municipalidade, doravante simplesmente denominada **CONTRATANTE**, e a empresa **XXX**, CNPJ sob nº **XXX**, com sede na **XXX**, nº **XXX**, **XXX** - SP, CEP **XXX**, doravante designado **CONTRATADO**, representada na forma de seu estatuto/contrato social pelo Senhor **XXX**, RG nº **XXX**, CPF nº **XXX**, tendo em vista o que consta no Processo nº **XXX** e em observância às disposições da Lei nº 14.133/2021 e Decreto Municipal nº 7929/2023, resolvem celebrar o presente Termo de Contrato, decorrente **do Pregão Eletrônico n. .../...**, mediante as cláusulas e condições a seguir enunciadas.

CLÁUSULA PRIMEIRA – DO OBJETO

1.1. O objeto do presente instrumento é **Registro de preços para Contratação de empresa para prestação de serviço de fornecimento, instalação, manutenção, remanejamento, remoção e limpeza dos mobiliários urbanos, abrigos de concreto, fibra de vidro e poliestireno expandido (eps), e marcos representativos em diversos pontos de parada e estações de embarque e desembarque de ônibus do município**, conforme especificações técnicas e nas condições estabelecidas no Termo de Referência.

1.2. Objeto da contratação:

Item do TR	Descrição (*)	Unidade	Quantidade*	Valor Unitário em R\$

(*) A descrição completa do(s) item(ns) encontra-se no Termo de Referência do edital.

1.3. São anexos a este instrumento e vinculam esta contratação, independentemente de transcrição:

1.3.1. O Termo de Referência;

1.3.2. O Edital da Licitação;

1.3.3. A proposta do CONTRATADO; e

1.3.4. Eventuais anexos dos documentos supracitados.



CLÁUSULA SEGUNDA – DA VIGÊNCIA E DA PRORROGAÇÃO

2.1. O prazo de vigência da contratação é de **120 (cento e vinte dias)**, a contar da data de sua assinatura, na forma do art. 105 da Lei nº 14.133, de 2021.

2.1.1. O prazo de vigência será automaticamente prorrogado, independentemente de termo aditivo, quando o objeto não for concluído no período firmado acima, ressalvadas as providências cabíveis no caso de culpa do CONTRATADO, previstas neste instrumento.

CLÁUSULA TERCEIRA – DOS MODELOS DE EXECUÇÃO E GESTÃO

3.1. Os termos em relação ao regime de execução contratual, do modelo de gestão, assim como os prazos e condições de conclusão, da entrega e do recebimento constam no Termo de Referência, anexo a este Contrato.

CLÁUSULA QUARTA – DA SUBCONTRATAÇÃO

4.1. As regras sobre a subcontratação do objeto são aquelas estabelecidas no Termo de Referência, anexo a este Contrato.

CLÁUSULA QUINTA – DO VALOR E DO PAGAMENTO

5.1. DO VALOR

5.1.1. O valor total da contratação é de **R\$ XXX (por extenso)**.

5.1.2. No valor acima estão incluídas todas as despesas ordinárias diretas e indiretas decorrentes da execução do objeto, inclusive tributos e/ou impostos, encargos sociais, trabalhistas, previdenciários, fiscais e comerciais incidentes, taxa de administração, frete, seguro e outros necessários ao cumprimento integral do objeto da contratação.

5.1.3. O valor acima é meramente estimativo, de forma que os pagamentos devidos ao CONTRATADO dependerão dos quantitativos efetivamente fornecidos. (Caso se trate de contrato de valor estimativo, em que a própria demanda é variável)

5.2. DO PAGAMENTO

5.2.1. O prazo para pagamento ao contratado e demais condições a ele referentes encontram-se definidos no Termo de Referência, anexo a este Contrato.

CLÁUSULA SEXTA – DO REAJUSTE

6.1. Os preços inicialmente contratados são fixos e irrevogáveis no prazo de um ano contado da data do orçamento estimado, em **XX/XX/XXXX (DD/MM/AAAA)**.

6.2. Após o interregno de 1 (um) ano, a CONTRATADA deverá pleitear o reajuste dos preços até o término da vigência contratual, sendo que os preços iniciais serão reajustados, mediante a aplicação, pelo CONTRATANTE, o índice **IPCA/IBGE – Índice de Preços ao Consumidor Amplo, divulgado pelo Instituto Brasileiro de Geografia e Estatística**, vigente a época, ou outro que



legalmente o substitua ou represente, calculado "pro-rata die", exclusivamente para as obrigações iniciadas e concluídas após a ocorrência da anualidade.

6.3. Nos reajustes subsequentes ao primeiro, o interregno mínimo de 1 (um) ano será contado a partir dos efeitos financeiros do último reajuste.

6.4. No caso de atraso ou não divulgação do(s) índice (s) de reajustamento, o CONTRATANTE pagará ao CONTRATADO a importância calculada pela última variação conhecida, liquidando a diferença correspondente tão logo seja(m) divulgado(s) o(s) índice(s) definitivo(s).

6.5. Nas aferições finais, o(s) índice(s) utilizado(s) para reajuste será(ão), obrigatoriamente, o(s) definitivo(s).

6.6. Caso o(s) índice(s) estabelecido(s) para reajustamento venha(m) a ser extinto(s) ou de qualquer forma não possa(m) mais ser utilizado(s), será(ão) adotado(s), em substituição, o(s) que vier(em) a ser determinado(s) pela legislação então em vigor.

6.7. Na ausência de previsão legal quanto ao índice substituto, as partes elegerão novo índice oficial, para reajustamento do preço do valor remanescente, por meio de termo aditivo.

6.8. O reajuste será realizado por apostilamento.

CLÁUSULA SÉTIMA – DAS OBRIGAÇÕES DO CONTRATANTE

7.1. São obrigações do CONTRATANTE:

7.1.1. Exigir o cumprimento de todas as obrigações assumidas pelo CONTRATADO, de acordo com o contrato e seus anexos;

7.1.2. Receber o objeto no prazo e condições estabelecidas no Termo de Referência;

7.1.3. Notificar o CONTRATADO, por escrito, sobre vícios, defeitos ou incorreções verificadas no objeto fornecido, para que seja por ele substituído, reparado ou corrigido, no total ou em parte, às suas expensas;

7.1.4. Acompanhar e fiscalizar a execução do contrato e o cumprimento das obrigações pelo CONTRATADO;

7.1.5. Comunicar a empresa para emissão de Nota Fiscal no que pertine à parcela incontroversa da execução do objeto, para efeito de liquidação e pagamento, quando houver controvérsia sobre a execução do objeto, quanto à dimensão, qualidade e quantidade, conforme o art. 143 da Lei nº 14.133, de 2021;

7.1.6. Efetuar o pagamento ao CONTRATADO do valor correspondente ao fornecimento do objeto, no prazo, forma e condições estabelecidos no presente Contrato;

7.1.7. Aplicar ao CONTRATADO sanção motivadas pela inexecução total ou parcial do Contrato;

7.1.8. Comunicar o Contratado na hipótese de posterior alteração do projeto pelo Contratante, no caso [do art. 93, §2º, da Lei nº 14.133, de 2021](#).



7.1.9. Notificar os emitentes das garantias quanto ao início de processo administrativo para apuração de descumprimento de cláusulas contratuais. (deve ser utilizada quando a contratação prever a prestação de garantias)

7.1.10. Responder eventuais pedidos de reestabelecimento do equilíbrio econômico-financeiro feitos pelo contratado no prazo máximo de 30 dias corridos.

7.2. A Administração não responderá por quaisquer compromissos assumidos pelo CONTRATADO com terceiros, ainda que vinculados à execução do contrato, bem como por qualquer dano causado a terceiros em decorrência de ato do CONTRATADO, de seus empregados, prepostos ou subordinados.

CLÁUSULA OITAVA – DAS OBRIGAÇÕES DO CONTRATADO

8.1. O Contratado deve cumprir todas as obrigações constantes deste Contrato e de seus anexos, assumindo como exclusivamente seus os riscos e as despesas decorrentes da boa e perfeita execução do objeto, observando, ainda, as obrigações a seguir dispostas:

8.1.1. Manter preposto aceito pela Administração no local da obra ou do serviço para representá-lo na execução do contrato.

8.1.2. Atender às determinações regulares emitidas pelo fiscal do contrato ou autoridade superior ([art. 137, II](#));

8.1.3. Alocar os empregados necessários ao perfeito cumprimento das cláusulas deste contrato,

8.1.4. A indicação ou a manutenção do preposto da empresa poderá ser recusada pelo órgão ou entidade, desde que devidamente justificada, devendo a empresa designar outro para o exercício da atividade.

8.1.5. Alocar os empregados necessários, com habilitação e conhecimento adequados, ao perfeito cumprimento das cláusulas deste contrato, fornecendo os materiais, equipamentos, ferramentas e utensílios demandados, cuja quantidade, qualidade e tecnologia deverão atender às recomendações de boa técnica e a legislação de regência;

8.1.6. Reparar, corrigir, remover, reconstruir ou substituir, às suas expensas, no total ou em parte, no prazo fixado pelo fiscal do contrato, os serviços nos quais se verificarem vícios, defeitos ou incorreções resultantes da execução ou dos materiais empregados;

8.1.7. Responsabilizar-se pelos vícios e danos decorrentes da execução do objeto, de acordo com o [Código de Defesa do Consumidor \(Lei nº 8.078, de 1990\)](#), bem como por todo e qualquer dano causado à Administração ou terceiros, não reduzindo essa responsabilidade a fiscalização ou o acompanhamento da execução contratual pelo Contratante, que ficará autorizado a descontar dos pagamentos devidos ou da garantia, caso exigida no edital, o valor correspondente aos danos sofridos;

8.1.8. Não contratar, durante a vigência do contrato, cônjuge, companheiro ou parente em linha reta, colateral ou por afinidade, até o terceiro grau, de dirigente do contratante ou do fiscal ou gestor do contrato, nos termos do [artigo 48, parágrafo único, da Lei nº 14.133, de 2021](#);



8.1.9. O contratado deverá entregar ao setor responsável pela gestão e fiscalização do contrato, até o dia trinta do mês seguinte ao da prestação dos serviços, os seguintes documentos: 1) prova de regularidade relativa à Seguridade Social; 2) certidão conjunta relativa aos tributos federais e à Dívida Ativa da União; 3) certidões que comprovem a regularidade perante a Fazenda Municipal ou Distrital do domicílio ou sede do contratado; 4) Certidão de Regularidade do FGTS – CRF; e 5) Certidão Negativa de Débitos Trabalhistas – CNDT;

8.1.10. Responsabilizar-se pelo cumprimento das obrigações previstas em Acordo, Convenção, Dissídio Coletivo de Trabalho ou equivalentes das categorias abrangidas pelo contrato, por todas as obrigações trabalhistas, sociais, previdenciárias, tributárias e as demais previstas em legislação específica, cuja inadimplência não transfere a responsabilidade ao Contratante;

8.1.11. Comunicar ao Fiscal do contrato, no prazo de 24 (vinte e quatro) horas, qualquer ocorrência anormal ou acidente que se verifique no local dos serviços.

8.1.12. Prestar todo esclarecimento ou informação solicitada pelo Contratante ou por seus prepostos, garantindo-lhes o acesso, a qualquer tempo, ao local dos trabalhos, bem como aos documentos relativos à execução do empreendimento.

8.1.13. Paralisar, por determinação do Contratante, qualquer atividade que não esteja sendo executada de acordo com a boa técnica ou que ponha em risco a segurança de pessoas ou bens de terceiros.

8.1.14. Promover a guarda, manutenção e vigilância de materiais, ferramentas, e tudo o que for necessário à execução do objeto, durante a vigência do contrato.

8.1.15. Conduzir os trabalhos com estrita observância às normas da legislação pertinente, cumprindo as determinações dos Poderes Públicos, mantendo sempre limpo o local dos serviços e nas melhores condições de segurança, higiene e disciplina.

8.1.16. Submeter previamente, por escrito, ao Contratante, para análise e aprovação, quaisquer mudanças nos métodos executivos que fujam às especificações do memorial descritivo ou instrumento congênere.

8.1.17. Não permitir a utilização de qualquer trabalho do menor de dezesseis anos, exceto na condição de aprendiz para os maiores de quatorze anos, nem permitir a utilização do trabalho do menor de dezoito anos em trabalho noturno, perigoso ou insalubre;

8.1.18. Manter durante toda a vigência do contrato, em compatibilidade com as obrigações assumidas, todas as condições exigidas para habilitação na licitação;

8.1.19. Cumprir, durante todo o período de execução do contrato, a reserva de cargos prevista em lei para pessoa com deficiência, para reabilitado da Previdência Social ou para aprendiz, bem como as reservas de cargos previstas na legislação ([art. 116](#));

8.1.19.1. No caso específico da reserva de cargos prevista em lei para aprendiz, os estabelecimentos de qualquer natureza são obrigados a empregar e matricular nos cursos dos Serviços Nacionais de Aprendizagem número de aprendizes equivalente a cinco por cento, no mínimo, e quinze por cento, no máximo, dos trabalhadores existentes em cada estabelecimento, cujas funções demandem formação profissional. (art. 429 da CLT);



8.1.20. Comprovar a reserva de cargos a que se refere a cláusula acima, no prazo fixado pelo fiscal do contrato, com a indicação dos empregados que preencheram as referidas vagas ([art. 116, parágrafo único](#));

8.1.21. Guardar sigilo sobre todas as informações obtidas em decorrência do cumprimento do contrato;

8.1.22. Arcar com o ônus decorrente de eventual equívoco no dimensionamento dos quantitativos de sua proposta, inclusive quanto aos custos variáveis decorrentes de fatores futuros e incertos, devendo complementá-los, caso o previsto inicialmente em sua proposta não seja satisfatório para o atendimento do objeto da contratação, exceto quando ocorrer algum dos eventos arrolados no [art. 124, II, d, da Lei nº 14.133, de 2021](#);

8.1.23. Cumprir, além dos postulados legais vigentes de âmbito federal, estadual ou municipal, as normas de segurança do Contratante;

CLÁUSULA NONA- OBRIGAÇÕES PERTINENTES À LGPD

9.1. As partes deverão cumprir a [Lei nº 13.709, de 14 de agosto de 2018 \(LGPD\)](#), quanto a todos os dados pessoais a que tenham acesso em razão do certame ou do contrato administrativo que eventualmente venha a ser firmado, a partir da apresentação da proposta no procedimento de contratação, independentemente de declaração ou de aceitação expressa.

9.2. Os dados obtidos somente poderão ser utilizados para as finalidades que justificaram seu acesso e de acordo com a boa-fé e com os princípios do [art. 6º da LGPD](#).

9.3. É vedado o compartilhamento com terceiros dos dados obtidos fora das hipóteses permitidas em Lei.

9.4. A Administração deverá ser informada no prazo de 5 (cinco) dias úteis sobre todos os contratos de suboperação firmados ou que venham a ser celebrados pelo Contratado.

9.5. Terminado o tratamento dos dados nos termos do [art. 15 da LGPD](#), é dever do contratado eliminá-los, com exceção das hipóteses do [art. 16 da LGPD](#), incluindo aquelas em que houver necessidade de guarda de documentação para fins de comprovação do cumprimento de obrigações legais ou contratuais e somente enquanto não prescritas essas obrigações.

9.6. É dever do contratado orientar e treinar seus empregados sobre os deveres, requisitos e responsabilidades decorrentes da LGPD.

9.7. O Contratado deverá exigir de suboperadores e subcontratados o cumprimento dos deveres da presente cláusula, permanecendo integralmente responsável por garantir sua observância.

9.8. O Contratante poderá realizar diligência para aferir o cumprimento dessa cláusula, devendo o Contratado atender prontamente eventuais pedidos de comprovação formulados.

9.9. O Contratado deverá prestar, no prazo fixado pelo Contratante, prorrogável justificadamente, quaisquer informações acerca dos dados pessoais para cumprimento da LGPD, inclusive quanto a eventual descarte realizado.



9.10. Bancos de dados formados a partir de contratos administrativos, notadamente aqueles que se proponham a armazenar dados pessoais, devem ser mantidos em ambiente virtual controlado, com registro individual rastreável de tratamentos realizados (LGPD, art. 37), com cada acesso, data, horário e registro da finalidade, para efeito de responsabilização, em caso de eventuais omissões, desvios ou abusos.

9.10.1. Os referidos bancos de dados devem ser desenvolvidos em formato interoperável, a fim de garantir a reutilização desses dados pela Administração nas hipóteses previstas na LGPD.

9.11. O contrato está sujeito a ser alterado nos procedimentos pertinentes ao tratamento de dados pessoais, quando indicado pela autoridade competente, em especial a ANPD por meio de opiniões técnicas ou recomendações, editadas na forma da LGPD.

9.12. Os contratos e convênios de que trata o § 1º do art. 26 da LGPD deverão ser comunicados à autoridade nacional.

CLÁUSULA DÉCIMA – DA GARANTIA DE EXECUÇÃO

10.1. Não haverá exigência de garantia contratual da execução.

CLÁUSULA DÉCIMA PRIMEIRA – DAS INFRAÇÕES E DAS SANÇÕES ADMINISTRATIVAS

11.1. Comete infração administrativa, nos termos da Lei nº 14.133, de 2021, o contratado que:

11.1.1. Der causa à inexecução parcial do contrato;

11.1.2. Der causa à inexecução parcial do contrato que cause grave dano à Administração ou ao funcionamento dos serviços públicos ou ao interesse coletivo;

11.1.3. Der causa à inexecução total do contrato;

11.1.4. Ensejar o retardamento da execução ou da entrega do objeto da contratação sem motivo justificado;

11.1.5. Apresentar documentação falsa ou prestar declaração falsa durante a execução do contrato;

11.1.6. Praticar ato fraudulento na execução do contrato;

11.1.7. Comportar-se de modo inidôneo ou cometer fraude de qualquer natureza;

11.1.8. Praticar ato lesivo previsto no art. 5º da Lei nº 12.846, de 1º de agosto de 2013.

11.2. Serão aplicadas ao responsável pelas infrações administrativas acima descritas as seguintes sanções:

11.2.1. **Advertência**, quando o CONTRATADO der causa à inexecução parcial do contrato, sempre que não se justificar a imposição de penalidade mais grave (art. 156, §2º, da Lei nº 14.133, de 2021);

11.2.2. **Impedimento de licitar e contratar**, quando praticadas as condutas descritas Nos subitens “11.1.2. a 11.1.4.” do item 10.1. deste Contrato, sempre que não se justificar a imposição de penalidade mais grave (art. 156, § 4º, da Lei nº 14.133, de 2021)



11.2.3. **Declaração de inidoneidade para licitar ou contratar**, quando praticadas as condutas descritas nas alíneas "11.1.5 a 11.1.8." do subitem acima deste Contrato, bem como nas alíneas "11.1.2. a 11.1.4.", que justifiquem a imposição de penalidade mais grave ([art. 156, §5º, da Lei nº 14.133, de 2021](#))

11.2.4. **Multa:**

11.2.4.1. Moratória de **1% (um por cento)** por dia de atraso injustificado sobre o valor da parcela inadimplida, até o limite de **15 (quinze dias)** dias;

11.2.4.2. Na hipótese de atraso injustificado de até 30 (trinta) dias, será aplicada a multa de mora de 2% (dois por cento) ao dia, entre o 16º (décimo sexto) e o 30º (trigésimo) dia de atraso em acréscimo ao disposto do subitem 6.8.2.4.1.

11.2.4.3. O atraso superior a 30 (trinta) dias autoriza a Administração a promover a rescisão do termo de permissão por descumprimento ou cumprimento irregular de suas cláusulas, conforme dispões o inciso I do art. 137 da Lei 14.133/2021. A aplicação das sanções previstas neste Termo de Referência não exclui, em hipótese alguma, a obrigação de reparação integral do dano causado ao MUNICÍPIO (§9º do art. 156 da Lei nº 14.133, de 2021).

11.2.4.4. Compensatória de **10% (dez por cento)** sobre o valor total do contrato, no caso de inexecução total do objeto;

11.2.4.5 Em caso de inexecução parcial, a multa compensatória, no mesmo percentual do subitem acima, será aplicada de forma proporcional à obrigação inadimplida.

11.3. A aplicação das sanções previstas neste Termo de Contrato não exclui, em hipótese alguma, a obrigação de reparação integral do dano causado ao CONTRATANTE (§9º do art. 156 da Lei nº 14.133, de 2021).

11.4. Todas as sanções previstas neste Termo de Contrato poderão ser aplicadas cumulativamente com a multa (§7º do art. 156 da Lei nº 14.133, de 2021).

11.4.1. Antes da aplicação da multa será facultada a defesa do interessado no prazo de 15 (quinze) dias úteis, contado da data de sua intimação (art. 157 da Lei nº 14.133, de 2021);

11.4.2. Se a multa aplicada e as indenizações cabíveis forem superiores ao valor do pagamento eventualmente devido pelo CONTRATANTE o CONTRATADO, além da perda desse valor, a diferença será descontada da garantia prestada ou será cobrada judicialmente (§8º do art. 156 da Lei nº 14.133, de 2021);

11.4.3. Previamente ao encaminhamento à cobrança judicial, a multa poderá ser recolhida administrativamente no prazo máximo de 05 (cinco) dias úteis, a contar da data do recebimento da comunicação enviada pela autoridade competente.

11.5. Todas as sanções previstas neste Contrato poderão ser aplicadas cumulativamente com a multa (§7º do art. 156 da Lei nº 14.133, de 2021).

11.6. A aplicação das sanções realizar-se-á em processo administrativo que assegure o contraditório e a ampla defesa do CONTRATADO, observando-se o procedimento previsto no caput e parágrafos do art. 158 da Lei nº 14.133, de 2021, para as penalidades de impedimento de licitar e contratar e de declaração de inidoneidade para licitar ou contratar.

11.7. Na aplicação das sanções serão considerados (§1º do art. 156 da Lei nº 14.133, de 2021):

11.7.1. A natureza e a gravidade da infração cometida;

11.7.2. As peculiaridades do caso concreto;



11.7.3. As circunstâncias agravantes ou atenuantes;

11.7.4. Os danos que dela provierem para o CONTRATANTE;

11.7.5. Implantação ou o aperfeiçoamento de programa de integridade, conforme normas e orientações dos órgãos de controle.

11.8. Os atos previstos como infrações administrativas na Lei nº 14.133, de 2021, ou em outras leis de licitações e contratos da Administração Pública que também sejam tipificados como atos lesivos na Lei nº 12.846, de 2013, serão apurados e julgados conjuntamente, nos mesmos autos, observados o rito procedimental e autoridade competente definidos na referida Lei (art. 159 da Lei nº 14.133, de 2021);

11.9. A personalidade jurídica do CONTRATADO poderá ser desconsiderada sempre que utilizada com abuso do direito para facilitar, encobrir ou dissimular a prática dos atos ilícitos previstos neste Contrato ou para provocar confusão patrimonial, e, nesse caso, todos os efeitos das sanções aplicadas à pessoa jurídica serão estendidos aos seus administradores e sócios com poderes de administração, à pessoa jurídica sucessora ou à empresa do mesmo ramo com relação de coligação ou controle, de fato ou de direito, com o CONTRATADO, observados, em todos os casos, o contraditório, a ampla defesa e a obrigatoriedade de análise jurídica prévia ([art. 160, da Lei nº 14.133, de 2021](#)).

11.10. O CONTRATANTE deverá, no prazo máximo de 15 (quinze) dias úteis, contado da data de aplicação da sanção, informar e manter atualizados os dados relativos às sanções por ela aplicadas, para fins de publicidade no Cadastro Nacional de Empresas Inidôneas e Suspensas (Ceis) e no Cadastro Nacional de Empresas Punidas (Cnep), instituídos no âmbito do Poder Executivo Federal. ([Art. 161, da Lei nº 14.133, de 2021](#)).

11.11. As sanções de impedimento de licitar e contratar e declaração de inidoneidade para licitar ou contratar são passíveis de reabilitação na forma do [art. 163 da Lei nº 14.133/21](#).

CLÁUSULA DÉCIMA SEGUNDA – DA EXTINÇÃO CONTRATUAL

12.1. O contrato será extinto quando cumpridas as obrigações de ambas as partes, ainda que isto ocorra antes do prazo estipulado para tanto.

12.2. Se as obrigações não forem cumpridas no prazo estipulado, a vigência ficará prorrogada até a conclusão do objeto, caso em que deverá a Administração providenciar a readequação do cronograma fixado para o contrato.

12.3. Quando a não conclusão do contrato referida no item anterior decorrer de culpa do CONTRATADO:

12.3.1. ficará ele constituído em mora, sendo-lhe aplicáveis as respectivas sanções administrativas; e

12.3.2. poderá a Administração optar pela extinção do contrato e, nesse caso, adotará as medidas admitidas em lei para a continuidade da execução contratual.

12.4. O contrato poderá ser extinto antes do prazo nele fixado, sem ônus para o contratante, quando esta não dispuser de créditos orçamentários para sua continuidade ou quando entender que o contrato não mais lhe oferece vantagem.

12.5. A extinção nesta hipótese ocorrerá na próxima data de aniversário do contrato, desde que haja a notificação do contratado pela contratante nesse sentido com pelo menos 2 (dois) meses de antecedência desse dia.



12.6. O contrato pode ser extinto antes de cumpridas as obrigações nele estipuladas, ou antes do prazo nele fixado, por algum dos motivos previstos no artigo 137 da Lei nº 14.133, de 2021, bem como amigavelmente, assegurados o contraditório e a ampla defesa.

12.6.1. Nesta hipótese, aplicam-se também os artigos 138 e 139 da Lei nº 14.133, de 2021.

12.6.2. A alteração social ou a modificação da finalidade ou da estrutura da empresa não ensejará a extinção se não restringir sua capacidade de concluir o contrato.

12.6.2.1. Se a operação implicar mudança da pessoa jurídica contratada, deverá ser formalizado termo aditivo para alteração subjetiva.

12.7. O termo de extinção, sempre que possível, será precedido:

12.7.1. Balanço dos eventos contratuais já cumpridos ou parcialmente cumpridos;

12.7.2. Relação dos pagamentos já efetuados e ainda devidos;

12.7.3. Indenizações e multas.

12.8. A extinção do contrato não configura óbice para o reconhecimento do desequilíbrio econômico-financeiro, hipótese em que será concedida indenização por meio de termo indenizatório (art. 131, *caput*, da Lei n.º 14.133, de 2021).

12.9. O contrato poderá ser extinto caso se constate que o contratado mantém vínculo de natureza técnica, comercial, econômica, financeira, trabalhista ou civil com dirigente do órgão ou entidade contratante ou com agente público que tenha desempenhado função na licitação ou atue na fiscalização ou na gestão do contrato, ou que deles seja cônjuge, companheiro ou parente em linha reta, colateral ou por afinidade, até o terceiro grau (art. 14, inciso IV, da Lei n.º 14.133, de 2021).

12.10. O CONTRATANTE poderá nos casos em que houver necessidade de ressarcimento de prejuízos causados à Administração, nos termos do inciso IV do art. 139 da Lei n.º 14.133, de 2021, reter os eventuais créditos existentes em favor do CONTRATADO decorrentes do contrato.

CLÁUSULA DÉCIMA TERCEIRA – DA DOTAÇÃO ORÇAMENTÁRIA

13.1. As despesas decorrentes deste contrato correrão por conta das DOTAÇÕES ORÇAMENTÁRIAS Nº

DOTAÇÃO ORÇAMENTÁRIA	FONTE	DESPESA	CÓD. APLIC.	SECRETARIA
XXXX	XX	XXX	XXXX	XXX

13.2. A dotação relativa aos exercícios financeiros subsequentes será indicada após aprovação da Lei Orçamentária respectiva e liberação dos créditos correspondentes, mediante apostilamento.

CLÁUSULA DÉCIMA QUARTA – DOS CASOS OMISSOS

14.1. Os casos omissos serão decididos pelo CONTRATANTE, segundo as disposições contidas na Lei nº 14.133, de 2021, e demais normas federais aplicáveis e, subsidiariamente, segundo as



disposições contidas na Lei nº 8.078, de 1990, Código de Defesa do Consumidor, e normas e princípios gerais dos contratos.

CLÁUSULA DÉCIMA QUINTA – DAS ALTERAÇÕES

15.1. Eventuais alterações contratuais reger-se-ão pela disciplina dos arts. 124 e seguintes da Lei nº 14.133, de 2021.

15.2. O CONTRATADO é obrigado a aceitar, nas mesmas condições contratuais, os acréscimos ou supressões que se fizerem necessários, até o limite de 25% (vinte e cinco por cento) do valor inicial atualizado do contrato.

15.3. Registros que não caracterizam alteração do contrato podem ser realizados por simples apostila, dispensada a celebração de termo aditivo, na forma do art. 136 da Lei nº 14.133, de 2021.

15.4. As alterações contratuais deverão ser promovidas mediante celebração de termo aditivo, submetido à prévia aprovação da consultoria jurídica do contratante, salvo nos casos de justificada necessidade de antecipação de seus efeitos, hipótese em que a formalização do aditivo deverá ocorrer no prazo máximo de 1 (um) mês (art. 132 da Lei 14.133, de 2021).

CLÁUSULA DÉCIMA SEXTA – PUBLICAÇÃO

16.1 Incumbirá ao contratante divulgar o presente instrumento no Portal Nacional de Contratações Públicas (PNCP), na forma prevista no [art. 94 da Lei 14.133, de 2021](#), bem como no respectivo sítio oficial na Internet, em atenção ao art. 91, *caput*, da Lei n.º 14.133, de 2021

CLÁUSULA DÉCIMA SÉTIMA - DO FORO

17.1. Fica eleito o foro da Comarca de Praia Grande/SP, para dirimir eventuais controvérsias decorrentes do presente Contrato.

Para firmeza e como prova de assim haverem, entre si, pactuado, é lavrado o presente CONTRATO em 03 (três) vias de igual forma e teor, o qual, depois de lido e achado conforme, é assinado pelas partes e pelas testemunhas abaixo. Pelo que eu,, digitei, assino e dato. Palácio São Francisco de Assis, Prefeitura da Estância Balneária de Praia Grande, aos XXX de XXX de 202X, ano da emancipação político administrativa.

LEANDRO AVELINO RODRIGUES CRUZ
Secretário Municipal de Transportes

Representante legal do CONTRATADO

TESTEMUNHAS:

1-

2-



ANEXO LC-01 - TERMO DE CIÊNCIA E DE NOTIFICAÇÃO (CONTRATOS)

(REDAÇÃO DADA PELA RESOLUÇÃO Nº 11/2021)

CONTRATANTE: _____

CONTRATADO: _____

CONTRATO Nº (DE ORIGEM): _____

OBJETO: _____

Pelo presente TERMO, nós, abaixo identificados:

1. Estamos CIENTES de que:

- a) O ajuste acima referido, seus aditamentos, bem como o acompanhamento de sua execução contratual, estarão sujeitos a análise e julgamento pelo Tribunal de Contas do Estado de São Paulo, cujo trâmite processual ocorrerá pelo sistema eletrônico;
- b) Poderemos ter acesso ao processo, tendo vista e extraído cópias das manifestações de interesse, Despachos e Decisões, mediante regular cadastramento no Sistema de Processo Eletrônico, em consonância com o estabelecido na Resolução nº 01/2011 do TCESP;
- c) Além de disponíveis no processo eletrônico, todos os Despachos e Decisões que vierem a ser tomados, relativamente ao aludido processo, serão publicados no Diário Oficial do Estado, Caderno do Poder Legislativo, parte do Tribunal de Contas do Estado de São Paulo, em conformidade com o artigo 90 da Lei Complementar nº 709, de 14 de janeiro de 1993, iniciando-se, a partir de então, a contagem dos prazos processuais, conforme regras do Código de Processo Civil;
- d) As informações pessoais dos responsáveis pela contratante e e interessados estão cadastradas no módulo eletrônico do "Cadastro Corporativo TCESP – CadTCESP", nos termos previstos no Artigo 2º das Instruções nº01/2020, conforme "Declaração (ões) de Atualização Cadastral" anexa (s);
- e) É de exclusiva responsabilidade do contratado manter seus dados sempre atualizados.

2. Damo-nos por NOTIFICADOS para:

- a) O acompanhamento dos atos do processo até seu julgamento final e consequente publicação;
- b) Se for o caso e de nosso interesse, nos prazos e nas formas legais e regimentais, exercer o direito de defesa, interpor recursos e o que mais couber.

LOCAL e DATA: _____

AUTORIDADE MÁXIMA DO ÓRGÃO/ENTIDADE:

Nome: _____

Cargo: _____

CPF: _____

**RESPONSÁVEIS PELA HOMOLOGAÇÃO DO CERTAME OU RATIFICAÇÃO DA
DISPENSA/INEXIGIBILIDADE DE LICITAÇÃO:**

Nome: _____

Cargo: _____

CPF: _____

Assinatura: _____



RESPONSÁVEIS QUE ASSINARAM O AJUSTE:

Pelo contratante:

Nome: _____

Cargo: _____

CPF: _____

Assinatura: _____

Pela contratada:

Nome: _____

Cargo: _____

CPF: _____

Assinatura: _____

ORDENADOR DE DESPESAS DA CONTRATANTE:

Nome: _____

Cargo: _____

CPF: _____

Assinatura: _____

GESTOR(ES) DO CONTRATO:

Nome: _____

Cargo: _____

CPF: _____

Assinatura: _____

DEMAIS RESPONSÁVEIS (*):

Tipo de ato sob sua responsabilidade: _____

Nome: _____

Cargo: _____

CPF: _____

Assinatura: _____

(*) - O Termo de Ciência e Notificação e/ou Cadastro do(s) Responsável(is) deve identificar as pessoas físicas que tenham concorrido para a prática do ato jurídico, na condição de ordenador da despesa; de partes contratantes; de responsáveis por ações de acompanhamento, monitoramento e avaliação; de responsáveis por processos licitatórios; de responsáveis por prestações de contas; de responsáveis com atribuições previstas em atos legais ou administrativos e de interessados relacionados a processos de competência deste Tribunal. Na hipótese de prestações de contas, caso o signatário do parecer conclusivo seja distinto daqueles já arrolados como subscritores do Termo de Ciência e Notificação, será ele objeto de notificação específica. (inciso acrescido pela Resolução nº 11/2021).



ANEXO LC-02 - DECLARAÇÃO DE DOCUMENTOS À DISPOSIÇÃO DO TCE-SP

CONTRATANTE:

CNPJ Nº:

CONTRATADA:

CNPJ Nº:

CONTRATO Nº (DE ORIGEM):

DATA DA ASSINATURA:

VIGÊNCIA:

OBJETO:

VALOR (R\$):

Declaro (amos), na qualidade de responsável (is) pela entidade supra epigrafada, sob as penas da Lei, que os demais documentos originais, atinentes à correspondente licitação, encontram-se no respectivo processo administrativo arquivado na origem à disposição do Tribunal de Contas do Estado de São Paulo, e serão remetidos quando requisitados.

Em se tratando de obras/serviços de engenharia:

Declaro (amos), na qualidade de responsável (is) pela entidade supra epigrafada, sob as penas da Lei, que os demais documentos originais, atinentes à correspondente licitação, em especial, os a seguir relacionados, encontram-se no respectivo processo administrativo arquivado na origem à disposição do Tribunal de Contas do Estado de São Paulo, e serão remetidos quando requisitados:

- a) Memorial descritivo dos trabalhos e respectivo cronograma físico-financeiro;
- b) Orçamento detalhado em planilhas que expressem a composição de todos os seus custos unitários;
- c) Previsão de recursos orçamentários que assegurem o pagamento das obrigações decorrentes de obras ou serviços a serem executados no exercício financeiro em curso, de acordo com o respectivo cronograma;
- d) Comprovação no Plano Plurianual de que o produto das obras ou serviços foi contemplado em suas metas;
- e) As plantas e projetos de engenharia e arquitetura.

LOCAL e DATA:

RESPONSÁVEL: (nome, cargo, e-mail e assinatura)

Verificação de assinatura

Código de verificação:

VBRJ2KFB TNHUBSPD 22M4IV6G GWB4IQNA



Este documento foi assinado digitalmente. Para validar o documento, escaneie o QR Code acima ou acesse o site <https://assinadordigitalexterno.praia grande.sp.gov.br/consulta> e informe o código de verificação. É possível baixar o documento original ou uma versão para impressão através do site.

Documento assinado eletronicamente, conforme Decreto n° 8.025, de 23 de julho de 2024.

Lista de assinaturas: